Impresso nas machinas rotativas de MARINONI

Correio da Manhã

Director -- EDMUNDO BITTENCOURT

Impresso em papel da casa P. PRIOUX & C. —PARIS

ANNO XIII—N. 5.344

RIO DE JANEIRO — QUARTA-FEIRA, 17 DE SETEMBRO DE 1913

Redacção—Rua do Ouvidor, 162

QUADROS DOLOROSOS

As dividas do Brasil e os juros que a nação paga

Si fossemos creaturas propensas a vaidades, estariamos neste momento impando de satisfação intima e de grandioso deleite. O parecer da commissão de Finanças da Camara dos Deputados tem a mais completa semelhança com os artigos do *Correio da Manhã*, relativos á apreciação da situação geral do paiz, e chega ás mesmissimas conclusões a que temos chegado: o Brasil, apezar da sua incomparavel riqueza, estará perdido si não nos chegar uma hora de bom senso e, sobretudo, si não vier em soccorro da nação alguma tenacidade no cumprimento de medidas que nos salvem das agonias em que já vivemos.

Porque não somos vaidosos, é, antes com tristeza que verificamos que a verdade tem estado ao nosso lado, e que não exaggerámos affirmando que temos corrido, ás cégas, vertiginosamente, para a grande derrocada nacional.

Bastará que os leitores observem isto: as dividas publicas, interna e externa, cresceram de fórma que já não é possivel evitar as apprehensões que ellas provocam.

A divida interna, incluidas as emissões feitas no anno corrente e deduzido o resgate de 86 apolices que foram emittidas para pagamento das reclamações bolivianas, é de.. . . . . 774.422:600$000

A divida externa, incluido o ultimo emprestimo de onze milhões de libras, realizado no anno corrente, é de 106.912.510 libras, ou, em moeda brasileira.. . . . . 1.603.687:650$000

ou seja o total de

2.378:110:250$000 réis !

Estes algarismos são esmagadores. Mas o leitor vae ver agora a fórma como elles pesam no orçamento, para 1914:

O serviço da divida externa exige...... 51.765:406$927, ouro, ou sejam em papel 87.354:124$189

O serviço da divida interna, juros e amortizações, carece de.. . . . . 36.309:594$000

ou seja o total de

123.663:718$189 réis !

Convem nesta altura indicar que no total das dividas não estão incluidos 7.680:000$000, resto a amortizar do emprestimo de 1897, porque o Ministerio da Fazenda propoz a liquidação desse encargo com os saldos que forem verificados nos depositos das Caixas Economicas. Mas como, até que essa operação se realize, aquella divida está subsistente, dahi resulta que o total das dividas, interna e externa, se eleva a

2.385:790$250$000 !

Difficilmente a receita geral ordinaria, no anno proximo, excederá a do anno corrente. E' mesmo de boa previsão estabelecer como base de calculo que ella será inferior, pois em queda estão os preços dos nossos productos exportaveis, e a importação no anno futuro deve ser muito inferior á de 1913, donde resultará quebra sensivel nas rendas da União. Mas admittindo que a receita ordinaria do exercicio futuro se equilibre com a que foi prevista para o actual exercicio, resulta que ella será do valor total, papel, de 536.153 contos. Dahi, poder-se verificar que o serviço das dividas interna e externa absorve

VINTE E TRES POR CENTO DO TOTAL DAS RECEITAS ORDINARIAS!

Ainda não é conhecida a proposta orçamental do Ministerio da Guerra. Apezar de que muito se fala em economias, duvidamos de que ellas attinjam áquella pasta, pois ha quem deseje o augmento dos effectivos militares, a que corresponderá accrescimo de despesa.

Acceitemos, porem, que o orçamento seja egual ao de 1913: 300 contos, ouro, e 84.017 contos, papel, ou o total de 84.523 contos, papel. Sommada esta verba, com a exigida pelo serviço das dividas, o povo verificará que

208.187:191$833 réis

provenientes de impostos que são extorquidos á sua miseria, ao seu permanente soffrimento, são absorvidos pelos encargos de dividas contraidas na maior parte para servirem ás alcavalas governamentaes, e o restante para um serviço militar que nem siquer se tem affirmado pela organização de um exercito condignamente harmonico com as conveniencias nacionaes, e hoje quasi que reduzido á situação de elemento exploravel pela vilissima politiquice dos corrilhos!

Mas o negro quadro ainda não está concluido. O Brasil não deve sómente as verbas acima expostas.

A's dividas interna e externa é de boa razão juntar a fluctuante, que representa egualmente responsabilidades do Thesouro. Eis as verbas conhecidas, que entram na composição dessa divida, em contos de réis:

Caixas Economicas..	192.679	contos
Cofre dos Orphãos..	10.281	»
Ausentes..	3.706	»
Depositos diversos..	92.314	»
Depositos publicos..	5.206	»
Diversas contas..	306	»
Total..	304.492	»

Não falamos nas contas caidas em exercicios findos, que aguardam autorizações parlamentares para serem liquidadas, e que constituem egualmente dividas. Limitemo-nos áquellas, e sommando-as ás interna e externa temos que a nação deve o total de

2.689:682:250$000 réis !

Mas ainda as Caixas Economicas, a dos Orphãos e outras, consomem verbas applicadas ao pagamento dos juros. Essas verbas são:

Caixas Economicas..	9.500	contos
Cofre dos Orphãos..	650	»
Juros diversos..	50	»
Total..	10.200	»

Desta sorte, a verba total de juros que o Thesouro paga eleva-se a

133.863:718$189 réis !

Deante dos algarismos representativos dos encargos de honra assumidos pelo Brasil, não suppomos que sejam necessarios commentarios.

O povo que se deixe ficar de boca aberta deante de quanto ahi fica exposto, e, si quizer, que bata palmas de contentamento pela rara habilidade de que os nossos governantes têm dado provas, evidenciando ao mundo — que si o Brasil é paiz onde se gasta sem conta, peso ou medida, é tambem uma nação que goza de credito, de muito credito, de illimitado credito...

Apenas temos além disso a vantagem de possuir um presidente que na opinião de seus amigos não sabe quanto vale o dinheiro, e sente absoluta negação para cuidar de coisas da sua economia privada.

Dahi, o pulo que sob a sua gerencia deram todas as dividas nacionaes. Mas isto não vae a matar e ainda ha coisas interessantes para dizer aos leitores.

Topicos & Noticias

O Tempo

Temperatura maxima, nesta capital: 29°,4, observada ao meio-dia; minima, 21°,4, ás 4 horas da manhã.

HONTEM

INTERIOR — Conferenciou com o presidente da Republica o general Vespasiano de Albuquerque, ministro da Guerra.

* No Theatro Municipal realizou-se o festival artistico do autor da "Abul".

* Em Nictheroy continuou a gréve dos tecelões da Fabrica S. Joaquim.

* Na Associação dos Empregados no Commercio houve uma reunião de funccionarios publicos para tratar da questão do montepio.

* Ancorou no porto desta capital, o cruzador inglez "Glasgow".

EXTERIOR — Segundo informaram de Laredo, na fronteira do Mexico, chegaram alli, sãos e salvos, os cidadãos norte-americanos que suppunham terem sido aprisionados pelos rebeldes mexicanos.

* O "Matin" trouxe excellente artigo, assignado pelo ministro dos estrangeiros da França, em que s. ex. estuda a situação de Marrocos e conclue manifestando-se favoravel á collaboração mais intima dos governos da França e Hespanha, no sentido de completar a obra de civilização naquelle paiz.

* Telegrapharam de Posen, na Allemanha, communicando que na occasião em que procurava aterrar em Lieguitz foi um dirigivel typo Zeppelin arrebatado por violento tufão e impetuosamente arrastado na direcção de Breslau.

* Em Workington, na Inglaterra, desabou uma chaminé de uma usina, occasionando o desastre a morte de cinco operarios.

* Communicaram de Nicolaieff, na Russia, que o pessoal das docas do porto declarou-se em parede, deixando paralysados os serviços de embarque de importantes carregamentos de trigo.

* O ministro do Exterior da Albania, que ha dias se achava em Brindisi, partiu para Vallona.

* Os albanezes residentes na Rumania, telegrapharam ao ministro do Exterior da Italia protestando contra as atrocidades praticadas pelos gregos contra as populações albanezas.

Estiveram no gabinete do ministro da Viação: senador Abdon Baptista, deputados Annibal de Toledo, Alfredo Mavignier, João Simplicio, Cunha e Vasconcellos, Joaquim Pires e Simões Lopes; almirante Marques da Rocha, general Müller de Campos, drs. Luiz Van Erven, Luiz de Andrade Sobrinho, Adolpho Dell-Vecchio, Carlos Euler, J. E. de Lima Brandão, Leoncio Corrêa, Vieira Ferro, Souza Mattos, Theodoro de Carvalho, Gaet da Hamilin, Augusto Pestana, J. J. Rodrigues Saldanha, Francisco Valladares e Lebon Regis e srs.: Americo Metello, Antonio Borges, Octavio do Nascimento Guedes e Alfredo Cesar Cabussú.

Estiveram no gabinete do ministro da Fazenda: senadores Alencar Guimarães, Gabriel Salgado, Raymundo de Miranda, Urbano dos Santos, Pires Ferreira; deputados Arthur Moreira, Christiano Cruz, Caetano de Albuquerque, Antonio Carlos, Erico Coelho e srs.: Oscar de Azevedo, Servulo Dourado, dr. Leoncio Corrêa, tenente Thiago Bonoso, Napoleão Jeolás, Marco Cabido, Aquino Ribeiro, dr. Pedro Pernambuco e dr. Moura Brasil.

Estiveram no gabinete do ministro da Agricultura os srs.: senador Abdon Baptista, deputado Nabuco de Gouvêa, drs. Raymundo Pereira da Silva, Henrique Morize, Paulo Barruca, Corynthio da Fonseca e padre Canisio Muldermann.

Caixa de Conversão

O movimento foi o seguinte:

Entradas:

Libras, 525.010; francos, 2.140; marcos, 150.

Saidas:

Libras, 52.860-0-0; francos, 47.300; mil réis ouro, 40$000.

Ouro em deposito. . . .	301.121:995$406
Responsabilidade do Thesouro: Lei n. 2.357 e decreto n. 8.512. . . .	19.339:776$016
Total.	320.461:771$422
Emissão:	
Notas em circulação. . .	320.454:630$000
Moeda subsidiaria. . .	7:141$422
Total.	320.461:771$422

Cambio.

Praças	90 d/v	A' vista
Sobre Londres.	16 5/64	15 59/64
» Paris.	$593	$600
» Hamburgo.	$732	$741
» Italia.	—	$605
» Portugal, escudos	—	2$980
» Nova York. . . .	—	3$114
Libra esterlina, moeda. .	—	15$050
Ouro nacional, em vales por 1$. . . .	—	1$687
Bancario.	16 1/32	16 1/8
Caixa matriz. . . .	16 1/16	16 1/8

Renda da Alfandega.

Em ouro.	102:414$123
Em papel.	170:628$930
Arrecadação de 1 a 16. . .	4.926:628$840
Em egual periodo de 1912	5.341:650$178
Differença a maior em 1912	415:021$338

HOJE

Está de serviço na Repartição Central Policia o 3º delegado auxiliar.

A Carne.

No Entreposto de S. Diogo, os marchantes affixaram para a carne bovina posta hoje á venda nos açougues desta capital, os seguintes preços:

Silveira Thomaz e S. Ribeiro, $720; Durisch & C., C. E. de Mello e G. Schimit, $720; A. V. Sobrinho e A. Mendes & C., $730; Portinho & C., e A. Motta, $740.

Os retalhistas só deverão cobrar o maximo de $840.

Correio.

Esta repartição expede malas, pelos seguintes vapores:

"Avon", para os Estados do norte, Madeira e Europa, via Lisbôa; "Itauba", para Paranaguá, S. Francisco e Rio Grande do Sul; "Jupiter", para Santos, mais portos do sul e Montevidéo; "Belle of Ireland", para Barbados e Nova Orleans.

Missas.

Rezam-se as seguintes, por alma de:

Maria Augusta Leite Abreu do Couto, ás 9 1/2 horas, na egreja de S. Francisco de Paula;

Maria Magdalena Ferreira, ás 9 horas, na egreja do Sacramento;

general dr. Manoel Gonçalves Campello França, ás 9 1/2 horas, na Cruz dos Militares.

Arlindo Vieira, ás 9 1/2 horas, na egreja de Santo Christo;

Antonio Joaquim de Moraes, ás 7 horas, na capella de Santo Ignacio;

Adriano de Oliveira Braga, ás 9 horas, na egreja de S. João Baptista da Lagôa.

Reuniões.

Effectuam-se as seguintes:

Ben. Loj. Asylo da Prudencia;

Aug. e Resp. Loj. Cap. Independencia Ao Or. de Cascadura;

Sociedade Beneficente dos Artistas em S. Christovão;

União Social;

Ben. Loj. Cap. Redempção.

Secção Livre.

Publicamos:

Insisti em que vos seja dado o que pedis.

A Universal.

Egualdade.

Almirante dr. Henrique Ferreira Santos Reis.

Dentição das creanças.

Bazar Colosso.

A' tarde e á noite.

Municipal — "Gioconda".

Theatro Recreio — "A Luva Branca".

Theatro Apollo — "A Severa".

Theatro S. José — "Jocotó".

Theatro S. Pedro — Variado.

Theatro Rio Branco — "A Encrenca!"

Theatro Carlos Gomes — "A cantora das ruas".

Chantecler — "Tim-tim por Tim-tim".

Palace-Theatre — Espectaculo variado.

Cinematographo Parisiense — Soberbo programma.

Theatro Maison Moderne — Rambolt e cinema.

Cinema Pathé — Importantes fitas.

Cinema Avenida — Bello programma.

Cinema Ideal — Imponente programma

Cinema Odeon — Programma magnifico.

Cinema Iris — Bom programma.

Os continuos pedidos de creditos extraordinarios feitos pelo poder executivo ao Congresso Nacional levaram o sr. Pereira Nunes a solicitar esclarecimentos, na reunião de hontem da commissão de Finanças, ao relator do orçamento da Marinha, o sr. Octavio Mangabeira.

Condemnando como seu collega essas irregularidades, o sr. Octavio Mangabeira referiu-se aos orçamentos pouco verdadeiros votados pelo legislativo que, embora não tenha responsabilidade com os gastos excessivos, homologa-os, concedendo esses creditos.

E' a doutrina que sempre temos prégado destas columnas.

Os nossos orçamentos não são sómente pouco verdadeiros, são anarchicos, approvados sem maior exame, pela falta de tempo, pois só são dados á discussão nos ultimos mezes de funccionamento do Congresso.

Ainda agora, numa só semana, tres orçamentos serão relatados.

Durante dias, a Camara vae discutil-os, accrescido esse trabalho com a entrega certamente de dois outros, o do Exterior e o da Receita, como o do Interior, quasi ultimados.

Estarão assim varias dessas leis em estudo, por dias, na Camara. Depois, voltarão á commissão. E, dado o parecer sobre as emendas apresentadas, teremos a reproducção dessa anomalia.

Como obter boas leis, como expurgar as propostas do governo, si o trabalho da Camara tem de ser tumultuario, pela exiguidade do tempo de que dispõe para tratar dessa materia?

O presidente da Republica foi procurado pelos senadores Gabriel Salgado e Raymundo de Miranda e deputado Baptista de Mello.

Cada vez mais se vão aperfeiçoando os processos de compressão empregados contra a imprensa livre deste paiz. Veja o publico e aquilate bem do que ahi vae escripto.

Em Poços de Caldas, ia circular um jornal, que se denominaria *A Justiça*. O seu proprietario adquiriu o material necessario para fazel-o vir á famosa luz da publicidade, tão odiada hoje em dia pelas situações officiaes. Mas, comprados os typos e um prélo modesto, como convém a um jornal de pequena cidade do interior, houve quem divulgasse que *A Justiça* seria um orgão de opposição á politica local.

Foi quanto bastou para que empregados da Prefeitura e da Policia daquella cidade mineira investissem portas a dentro da gazeta em projecto, empastelassem os caixotes onde os typos já haviam sido distribuidos, quebrassem o prélo e obrigassem o redactor responsavel a foragir-se.

Ainda até ha pouco, os jornaes só eram inutilizados depois que saiam a publico atacando os actos dos governantes. Agora, não; a simples ameaça de opposição condul-os ao empastellamento. E' assombroso. De modo que a chamada liberdade de pensamento e de opinião se vê, nestes aureos tempos de presidentes da Republica amorosos, na contingencia de ser coagida antes mesmo de se manifestar.

Onde está a Constituição de 24 de fevereiro, cuja intangibilidade é tão defendida pelo partido que governa o presidente? Que caso fazem os poderes constituidos da União, dos Estados e dos municipios, das suas disposições mais taxativas, qual a que se refere ao amplo direito, que possuem os cidadãos, de se exprimirem livremente sobre a marcha dos negocios publicos?

Decididamente, a desorganização que por ahi lavra attinge as proporções de uma verdadeira loucura. Estamos sob o dominio da insania.

Com o presidente da Republica conferenciaram hontem no palacio do governo os ministros da Guerra e da Fazenda.

Os politicos mineiros perderam as sympathias do marechal Hermes.

Contribuiu para isso, excessivamente, a falta de um pronunciamento qualquer, na convenção do P. R. M., do dia 7 do corrente, sobre a politica do partido do marechal e do sr. Pinheiro Machado.

A magoa foi tão grande que o sr. Sabino Barroso ouviu referencias significativas, feitas pelo sr. Hermes, quando elle lhe foi contar por miudo o que se passara naquella reunião.

E tão radical foi a transformação do presidente que os receios de serem perseguidos os amigos são a maior preoccupação dos politicos das alterosas montanhas.

De facto, emquanto a Bahia, o Rio de Janeiro e Pernambuco são ainda o alvo dos odios do centro, Minas não sentiu o menor arranhão.

Essa situação privilegiada parece vae cessar.

O marechal está indignado com a "descortezia", não sendo de estranhar que o alfange das derrubadas venha agora a alcançar os amigos desses politiqueiros de aldeia, que, com o sr. Bias Fortes á frente, andam a enterrar a altivez e o brio do povo mineiro.

O sr. Moysés Ascarruriz, ministro plenipotenciario da Bolivia, procurou hontem, em sua secretaria, o ministro da Viação, com quem teve demorada conferencia sobre assumptos que se prendem á rêde telegraphica entre os dois paizes.

A ligação da rêde, segundo ficou assentado, será feita em Puerto-Suarez.

O sr. Luiz Vianna conseguiu, afinal, retirar o general Sotero de Menezes do commando da 7ª região militar, com séde em S. Salvador. A noticia não causou surpresa a ninguem: tinha de ser, e sobre isso não podia haver a menor duvida, desde que divulgámos a correspondencia telegraphica, trocada entre o coronel Silva Pedra e o general Pinheiro Machado.

O que em primeiro logar resalta desse episodio é a maneira odiosa, estreita, mesquinha e revoltante pela qual o marechal Hermes vae procurando envolver o Exercito na sua politicagem de campanario. Mas ha ainda um facto que bem caracteriza o odio que o sr. Hermes nutre contra a situação politica da Bahia.

E' o seguinte: o major Daltro, em serviço naquella região, foi transferido para Matto Grosso, porque, sendo irmão do fallecido general Dyonisio de Cerqueira, é tio do deputado Dyonisio, assim como amigo do sr. Seabra. Como se sabe, esse deputado é, por sua vez, solidario com o *leader* da bancada bahiana. Por cumulo, o major Daltro vae servir no 45º batalhão, que por signal não existe, porque não possue soldados.

Ahi está, pois, demonstrado como o marechal é capaz de praticar friamente as mais crueis perseguições contra os seus camaradas d'armas.

Realiza-se hoje, ás 3 horas da tarde, no palacio do governo, o despacho collectivo semanal do ministerio, sob a presidencia do chefe da nação.

JOGUEM *na Candelaria, optimo plano* — AMANHÃ 10:000$000, *só 4.000 bilhetes*.

Avenida Rio Branco, 59.

O presidente da Republica, em companhia de seu ajudante de ordens capitão de corveta Reginaldo Teixeira, deu um passeio pela avenida Beira-mar, guiando um *phaeton*.

Realmente, muito custa a uma pessoa ganhar a sua vida, nestes tempos!

Tal a idéa que nos suggeriu o discurso proferido, hontem, no Senado, pelo sr. João Luiz Alves.

Aquelle androgyno politico principiou queixando-se da contingencia a que se acham reduzidos os homens publicos, neste paiz e neste momento. Si não falam, são censurados!; si falam, são calumniados com a imputação de estar amoedado, possivelmente em prata, o seu precioso orgão vocal!

Que injustiça!

Mas o sr. João Luiz Alves não tem motivos para receiar que lhe caia sobre a cabeça a pécha de vendilhão. Coherente nos seus principios, s. ex. deve sentir a consciencia tranquilla para affrontar a maledicencia humana, as intrigas da opposição.

Admiradores do seu *talento*, aqui corremos, para ajudal-o nas suas meditações, á Renan.

Eis um facto: Quando ia mais intenso o movimento do Jardim da Infancia, o sr. João Luiz Alves foi destacado para represental-o no Senado. Ali, coube-lhe a sorte de entrar, com os srs. Pinheiro Machado e outros chefes politicos, para a commissão de Poderes, num momento critico.

Estava na baila uma eleição complicada. O sr. Pinheiro Machado puxava para um lado. O sr. João Luiz, representante do Jardim da Infancia, tirava para o outro. Em dada occasião, o debate incandesceu. Teimava o sr. Pinheiro e o sr. João Luiz teimava tambem. E este tão forte se julgava que, vibrando formidavel murro na mesa, junto ao sr. Pinheiro, exclamou: — Isto aqui não é o Rio Grande do Sul; a verdade ha de ser apurada, custe o que custar.

O sr. Pinheiro encarou-o, contraiu o olhar; mas nada disse. Naquelle golpe parecia que o *Jardim* levaria a melhor.

Mudaram-se os tempos. A partida foi, finalmente, ganha pelo senador riograndense. Enfiando o rabo entre as pernas, o sr. João Luiz conseguiu, por fim, conquistar a confiança do homem, a quem insultára tão rudemente. Tanto assim que adquiriu a certeza, hontem apregoada em aparte, de que o sr. Pinheiro sempre é calmo.

Conclusão: o sr. João Luiz Alves conhece a fundo a psychologia humana e os politicos são, sempre, muito calumniados.

Na 4ª pagina da nossa edição de hoje, encontrarão os leitores o importante parecer elaborado pelo deputado Octavio Mangabeira, sobre o orçamento da Marinha para o exercicio de 1914.

O serviço de automoveis vae soffrer muito em breve uma modificação radical, concernente á abolição dos taximetros. E' um facto que todos quantos se servem de automoveis têm tido occasião de verificar, que os preços cobrados pelos *chauffeurs* em um mesmo trajecto varia sempre no registro do taximetro.

Esse defeito, entretanto, pode ser corrigido, desde que se uniformize a marca desses apparelhos, e seja estabelecida inteira fiscalização sobre o seu funccionamento regular, multando-se os responsaveis pelos vicios que nelles se observam.

Uma vez, porém, que a Policia e a Prefeitura não estejam bem apparelhadas para essa fiscalização, nada impede que se regule o serviço pelo criterio de zonas. E é essa, aliás, a opinião do 1º delegado auxiliar, conhecida através de uma sua entrevista a jornal desta cidade.

Mas a verdade é que essa questão dos automoveis já se vae eternizando, sem que se ponha em pratica nenhuma providencia, tendente a exterminar os abusos pelos quaes cada dia, a todas as horas, são responsaveis os *chauffurs*. Saido da Central de Policia, o novo regulamento de vehiculos encalhou na Prefeitura.

A esse estado de coisas deve ser dado fim immediato, em proveito da população desta capital; porque se torna preciso que se verifique até que ponto podem ser aproveitadas as idéas contidas nesse regulamento, para os fins de ou serem conservadas, ou modificadas, segundo as exigencias do publico.

Bebam ANTARCTICA

A melhor de todas as cervejas.

O CASAMENTO

Todo se inflammou o marechal presidente, quando, ha cinco mezes, aqui falámos da *Republica do Amor*. A *charge* innocente fel-o descer, vermelhinho, de Petropolis, onde commettia os êrros sentimentaes que a sua velhice tornava ridiculos; e, após escaldar a imaginação numa conferencia com o seu ministro do Interior, pediu não sabemos si a forca para o jornalista que praticara a imprudencia de se referir aos encantos que a vida de Petropolis, em tempo de verão, offerece aos presidentes da Republica, quando elles têm companhia amena para os passeios aos bosques. Um grupo de militares tomou o partido dos amoricos do marechal, entendendo que a critica da imprensa póde ir até á vida publica do chefe de Estado, não sendo licito, entretanto, que transponha a sua existencia privada.

Essa noção a respeito das responsabilidades do presidente da Republica era positivamente errada. A vida publica de um estadista tem de ser fatalmente o reflexo da sua vida privada. Tanto uma como outra interessam a opinião.

Ninguem vae surprehender o presidente no seu interior e arrancal-o de lá. E' elle mesmo que, na sociedade, se mostra tal qual é.

Assim, a critica da vida privada do chefe do Estado não se faz sinão sobre factos dessa vida que elle torne conhecidos e, portanto, publicos.

Foi o que aconteceu com o marechal Hermes. Em Petropolis, tão grande era o seu derriço pela graciosa pessoa com quem vae agora casar que a critica da sociedade não podia furtar-se ao desejo, quando não ao direito, de estranhar essa attitude, não só por se tratar do presidente da Republica, como ainda de um velho, além de tudo recentemente enviuvado.

Irritou-se o marechal porque a imprensa alludiu a esses factos, aliás publicos. Mas a sua irritação procurava desafogo na ira contra os jornalistas, quando o que elle devia fazer era, antes, zangar-se comsigo mesmo, por ter commettido a leviandade de tornar sabido de todo mundo o sentimento que lhe desorganizava o coração e tambem a cabeça. O presidente da Republica é, mais do que ninguem, o escravo das pequenas conveniencias sociaes, que são ás vezes as grandes razões de Estado que lhe traçam a conducta. A publicidade, de que se cercaram as primeiras manifestações da ternura do marechal não foi devida á malicia da imprensa, sinão á imprudencia do proprio namorado que as arvores de Petropolis e, portanto, a sociedade de Petropolis, viam em constantes arrulhos.

O presidente não podia, pois, separar a sua conducta na sociedade dos seus actos no governo. Uma e outra coisa a opinião tinha o direito de julgar e o marechal particular era tão susceptivel de analyse como o marechal publico.

Mas tudo isso está passado. O marechal vae casar.

O casamento será tão publico como o foram os seus passeios de Petropolis. Já hoje, em palacio, um brodio official marcará o inicio das cerimonias do hymeneu presidencial, que será regido pelo protocollo. Ao champagne, sorridente, o presidente da Republica, que ainda está de luto da sua primeira esposa, communicará aos ministros o auspicioso acontecimento. Mais tarde, o sr. Lauro Müller, com aquella graça de diplomata que Deus lhe deu no fim da vida, reunirá noutra festança os ministros estrangeiros, que se inteirarão, por sua vez, da lua de mel do governo.

O marechal casa, pois, como um Luiz, de França.

O peor é que os amores do presidente vão custar dinheiro ao Thesouro. As festas, os banquetes, as recepções serão pagas pelas verbas destinadas a despesas publicas.

Si quizesse realizar o seu segundo matrimonio, modestamente, sem escandalizar ninguem, o presidente da Republica teria deixado passar mais um anno e pouco e então casaria, despido das funcções officiaes e tambem do luto, que ainda põe uma nota de saudade na buffoneria que, logo mais, terá começo, no almoço aos ministros, em palacio. Faria o marechal Hermes como aquelle outro marechal, tambem presidente, que adiava, PARA QUANDO DEIXASSE O GOVERNO, os negocios que lhe appareciam.

Hoje, os negocios, como as noivas, fogem dos presidentes, quando elles os deixam PARA DEPOIS...

O ministro da Fazenda nomeou Manoel Solano Nunes Machado para o logar de agente fiscal da producção do sal em Itamaracá, Estado de Pernambuco, sendo exonerado do mesmo logar José Vieira Brasil.

Segundo telegramma do Pará, hontem divulgado nesta capital, o sr. Jonathas Pedrosa pensa em renunciar o cargo de governador do Amazonas, no qual tão tristemente se tem celebrizado. Essa solução não é má para que seja normalizada a existencia politica e administrativa daquelle Estado. E' evidente que, desmoralizado e odiado pela população amazonense, o sr. Jonathas daria uma prova de bom-senso, si entregasse o governo ao seu substituto legal.

A isso o compellem, aliás, as mais imperiosas necessidades publicas; e a inqualificavel anarchia por elle implantada no poder é o documento vivo de que, com a sua permanencia no palacio governamental de Manáos, jámais o Amazonas poderá beneficiar dos effeitos de uma paz duradoura e muito do que precisa á reorganização do seu estado economico e financeiro, que por signal é dos mais precarios.

Todo mundo comprehende que a situação do sr. Jonathas é insustentavel. Não é á tôa que se semeiam ventos de desordem e mesquinhas vinganças; que se praticam aquellas horriveis atrocidades pelo conselheiro Ruy Barbosa denunciadas ao paiz, da tribuna do Senado.

A tempestade ahi vem, e é o sr. Jonathas que ha de responder pelos crimes que insuflou, que mandou realizar fria e covardemente por intermedio dos janizaros da sua policia e das forças federaes que o general Bello Brandão anarchizou, indisciplinou, corrompeu, para ser agradavel aos politiqueiros do situacionismo amazonense.

De sorte que a renuncia do sr. Jonathas é até uma escapatoria, que elle encontra para se livrar das vindictas mais do que justas da opinião publica, humilhada e escarnecida até ao extremo. Mas o Amazonas será tão feliz, que se veja assim livre do seu verdugo? Eis uma coisa a que os deuses deviam responder favoravelmente...

O deputado Antonio Carlos, relator do orçamento do Ministerio da Fazenda, conferenciou hontem demoradamente com o dr. Rivadavia Corrêa, sobre o mesmo orçamento.

A ESSENCIA PASSOS cura as arthrites rheumaticas.

O sr. Joaquim Pires apresentou hontem á commissão de Finanças da Camara parecer contrario á concessão de uma pensão á viuva e filhos do ex-deputado por Sergipe sr. Gumercindo Bessa.

Esse parecer logrou a assignatura da maioria da commissão.

O sr. Sabino Barroso, presidente da Camara dos Deputados, designou hontem para substituirem os srs. Candido Motta, na commissão de Petições e Poderes, e Joaquim Pires, na de Tomada de Contas, os srs. Monteiro de Souza e Theotonio de Brito.

"Nutrogenol-" Dá Força e Vigor.

O capitão-tenente Brito e Cunha, que servia no gabinete do almirante Alexandrino de Alencar, foi nomeado para servir na Escola Profissional, como encarregado de artilheria.

O dr. Rivadavia Corrêa, titular da pasta da Fazenda, informou aos representantes da imprensa que trabalham junto ao seu gabinete, não ser verdadeiro o boato corrente de que s. ex. pretenda propôr ao Congresso a reducção de 20 % sobre os vencimentos dos funccionarios publicos.

CAMBUQUIRA Agua Mineral Natural

Dep. Aronen & C., S. Bento 3. Tel. 6222

Desde hontem está ancorado no nosso porto o cruzador inglez *Glasgow*, que, periodicamente, nos visita.

O seu commandante, capitão John Luce, hontem mesmo visitou as autoridades navaes.

A bordo do cruzador *Glasgow* esteve o consul da Inglaterra.

No despacho de hoje, o ministro da Fazenda submetterá á assignatura do presidente da Republica, entre outros decretos, os que autorizam o funccionamento e approvam, com alterações, os estatutos das sociedades de seguros "Guanabara" e "Mutua Rio Branco", ambas desta capital, e o que approva, com modificações, os estatutos da sociedade de peculios "Auxiliadora do Estado de Minas Geraes".

Bebam **BRAHMA** A rainha das cervejas

Estiveram hontem na Secretaria da Justiça, em conferencia com o dr. Herculano de Freitas, os srs. coronel Avelino Chaves e tenente-coronel Protogy.

Essa conferencia versou sobre a execução de varias medidas que se reputam urgentes no territorio do Acre.

Vae ser ouvido o engenheiro constructor das Villas Operarias sobre a proposta feita por H. Hernard & C., da venda de um forno de incineração de lixo, para a villa "Marechal Hermes".

Pingos & Respingos

— Parece que o Wenceslão já tem prompta a sua plataforma.

— Elle que tome cuidado com o Frontin.

— Por quê?

— Ora, si a plataforma lhe cáe nas unhas o conde corta-a pela metade.

* * *

O Raymundo de Miranda vae apresentar uma emenda no projecto de Ruy Barbosa sobre a intervenção no Amazonas. Quem apresentará agora uma emenda ao Raymundo?

— Qual! seria tempo perdido, o Raymundo não se emenda.

* * *

A policia abriu inquerito sobre a bomba preparada contra o sr. Rivadavia.

Para maior presteza no trabalho parece que o actual inquerito será mandado juntar ao da primeira bomba que tanto deu que fazer ao Belisario. Talvez que assim se apure mais depressa a responsabilidade do attentado.

* * *

A Camara está decidida a tomar providencias sérias contra a crise financeira; as medidas de economia serão as mais rigorosas possiveis.

Para começar foram hontem votados dois projectos de estatuas aos fallecidos presidentes Deodoro e Campos Salles, e que importam em algumas centenas de contos. Querem plantar *bronze*, a ver se nasce.

* * *

Continúa a ferver o angu bahiano. O sr. Arlindo Leone recebeu um telegramma do Seabra desmentindo a adhesão dos conselheiros municipaes á politica viannista. Tudo são intrigas do dr. Cova.

Já nos estava a parecer; a mania desse Cova é considerar o Seabra um homem morto na Bahia.

* * *

O CASAMENTO PRESIDENCIAL

Ama e vae-se casar. Sua excellencia
Muda de estado? Está no seu direito.
Pondo a mão na consciencia
Elle dirá: no fim da presidencia
Consigo ser um presidente *eleito*?

Cyrano & C.

Como foi feita a reconciliação do deputado Mario Hermes com o presidente da Republica...

... e como essa reconciliação foi depois posta á margem

A reconciliação do marechal Hermes com o tenente e deputado Mario, seu filho, foi hontem assumpto de uma demorada palestra, que surprehendemos, entre dois politicos.

O enthusiasmo de ambos não deixou fossemos percebidos, pelo que, com abundancia de detalhes, podemos relatar algumas scenas da reconciliação, até o novo rompimento, provocado pelas referencias feitas pelo senador Ruy Barbosa, no Senado, em seu ultimo discurso, ao *leader* da bancada bahiana, apontado por s. ex. para interventor no Amazonas.

Eis o que ouvimos:

O marechal Hermes da Fonseca querendo conversar com o deputado Mario Hermes, solicitou de amigos communs que o fossem procurar, pedindo marcasse um encontro, afim de tratarem de negocios de familia.

Durante onze dias, esquivou-se o convidado de dar resposta, promettendo resolver depois. Como a insistencia fosse grande, o sr. Mario Hermes decidiu-se, por fim, a acquiescer ao pedido e prometteu ir á casa particular do presidente da Republica, á rua Guanabara, por não pretender mais entrar em palacio.

Na manhã do dia immediato, deu-se o encontro.

A palestra versou sobre o inventario dos bens da fallecida esposa do presidente, ficando resolvida a desistencia do marechal e do deputado Mario Hermes da parte que lhes coubesse, em favor do filho e irmão menor Deodoro da Fonseca.

Como a conversa fosse desviada, o marechal fez ao deputado Mario Hermes a participação de seu casamento.

Essa declaração foi seguida de grande silencio.

Nem o marechal continuou a palestra, nem seu filho pronunciou uma só palavra. Enorme se tornou o embaraço de ambos. Não havia como disfarçar as difficuldades da situação.

O marechal, quebrando o silencio, depois de tentar retirar-se, disse, sem ter coragem de olhar para o deputado Mario Hermes:

— *"Eu vou transferir o Pedra da Bahia. Elle é um idiota."*

A resposta do sr. Mario foi um agradecimento secco.

Em seguida, o marechal Hermes convidou-o a fazer-lhe companhia, no automovel de palacio.

A recusa foi delicada.

Passaram-se dias.

Um novo encontro se effectuou, ainda na residencia particular do presidente da Republica, ficando assentada não só a desistencia do marechal e do sr. Mario da parte que lhes cabia no inventario de d. Orsina da Fonseca, como a dos outros filhos e irmãos, em favor do menor Deodoro, do qual seria nomeado tutor o sr. Mario.

Na semana passada, novo convite recebeu o sr. Mario Hermes, de seu pae, pedindo-lhe este marcasse um dia para almoçarem ambos, na Tijuca.

Combinaram o almoço para segunda-feira.

Sexta-feira ou sabbado, porém, o sr. Mario Hermes recebeu pelo Correio um registrado. Era uma caixa hermeticamente fechada.

Abrindo-a, desprendeu-se, de substancias nella contidas, um fetido horrivel, enchendo o quarto, onde elle se encontrava, de gazes putridos.

Os effeitos não se fizeram esperar.

A principio, a dôr de cabeça; depois, a febre.

Como a indisposição augmentasse, o sr. Mario Hermes mandou chamar seu medico assistente, o dr. Getulio dos Santos.

As melhoras não foram promptas.

O dr. Getulio examinou o envolucro, que por signal continha um retrato do sr. Mario Hermes publicado numa gazeta bahiana e pressuroso correu a avisar o marechal do que occorrera. Fez-lhe, então, sentir que o estado de seu filho não permittia tomasse parte no almoço, pois havia tido uma infecção, que talvez o prendesse ao leito alguns dias.

O conselheiro Ruy Barbosa, nesse dia, sabbado, terminando seu discurso, fez elogios ao *leader* da bancada bahiana e apontou-o para interventor no Amazonas.

Isso irritou sobremodo o marechal, que não mais quiz saber do estado de seu filho, não o visitando, nem se interessando por elle.

E as represalias politicas não se fizeram esperar.

Por sua determinação, o general Sotero foi transferido da Bahia e o capitão do porto tambem da Bahia atirado para o Amazonas.

A surpresa causada por esses actos foi enorme, tendo os amigos do sr. Mario Hermes o procurado para conhecerem das causas que os determinaram.

Um delles promptificou-se a entender-se com o marechal. Não o encontrou, porém, porque s. ex. havia ido ao theatro. Esperou-o. Depois de meia-noite, o marechal estava de volta. Ao saber do que se tratava, tomado de forte indignação, gritou:

— *Quem governa este paiz sou eu.*

Sem dar tempo a nada, colerico, continuou:

— *Estão enganados. O Mario e vocês concertaram-se com meus inimigos. E já mereceu elle elogios do senador Ruy! Foram esses elogios que me fizeram romper de vez. Podem tramar contra mim, contra o Pinheiro...*

E como o mensageiro, cada vez mais atrapalhado, procurasse defender o sr. Mario, lembrando que o sr. Seabra applaudira, em carta, a sua conciliação com o marechal, este, julgando que lhe ia ser lida a carta, disse:

— *Não consinto, não admitto essa leitura!*

E, não querendo mais demorar a palestra, si isso assim se póde chamar, o marechal Hermes foi conduzindo a visita para a porta de saida. Ahi, estendendo a mão, ainda cheio de odio, affirmou:

— *Vocês estão enganados; vocês hão de ter o pago. Seabra, Botelho, Dantas, Clodoaldo, todos, todos me hão de pagar, os mineiros tambem!...*

SABÃO DA COSTA — Tira pannos e empingens; amacia e perfuma a pelle. Perfumaria Nunes, largo de S. Francisco, 25.

DE S. PAULO

A RECOMPOSIÇÃO DO GOVERNO

S. Paulo, 15 — 9 — 913. — (*Do nosso correspondente*) — As noticias officiosas desta tarde nos autorizam a dizer que, ao que se fala, serão confirmadas as informações prestadas numa das anteriores correspondencias: o actual secretario da Justiça e Segurança Publica, sr. Sampaio Vidal, ficará definitivamente na gestão da Secretaria da Fazenda, indo para a da Justiça o deputado Eloy Chaves. Como hoje seguiu para o Guarujá o sr. Sampaio Vidal, afim de despachar com o presidente, não é de estranhar que essa combinação fique positivamente assentada.

Já dissemos que a escolha não é má. O sr. Sampaio Vidal pode, si quizer, desempenhar satisfactoriamente o cargo em que o querem conservar. Pelo lado politico, a sua nomeação consolida a situação a que se pode dar agora o nome de *gordo-rodriguesalvismo*. De feito, o sr. Adolpho Gordo tambem pontifica ao lado dos rodriguesalvistas. Abandonando os companheiros da antiga dissidencia, sendo o voto sempre vencedor no seio da commissão directora do Partido, merecendo a honra de conselheiro maximo do situacionismo, o sr. Gordo conserva no governo, como secretario da Agricultura, seu digno parente, sr. Paulo de Moraes Barros.

Os outros secretarios são muito dedicados ao sr. Rodrigues Alves, visto como as noticias insistem em dizer que o sr. Eloy Chaves entrará para o governo. Dada a recomposição como se annuncia, o glycerismo não consegue realizar seu maior sonho dourado, depois da nomeação do sr. Herculano de Freitas para ministro da Justiça. O sr. Cardoso de Almeida fica esperado para melhor opportunidade. Quanto ao sr. Aureliano de Gusmão, não é impossivel que lhe arranjem uma cadeira de deputado federal... Vagam duas, agora. Sem embargo de serem muitos os candidatos, é provavel que o sr. Glycerio tenha habilidade, auxiliado pelo sr. Herculano, de collocar na Camara federal o sr. Gusmão.

O illustre chefe campineiro, caso alimente essa intenção, precisará agir com tino, cautela e discreção, porque já se diz que insinuam ao sr. Pinheiro Machado a necessidade de pleitear uma das duas cadeiras para um candidato do seu partido. Si o sr. Pinheiro tomar a peito a insinuação, o P. R. P. disporá apenas de uma cadeira.

Emfim, é prudente aguardarmos os factos. E' possivel que já a recomposição do governo paulista esteja feita, quando esta carta chegar ao seu destino, e então traremos a publico alguma coisa de mais positivo. O sr. Olavo Egydio já conversou com varios chefes e achou tudo muito bem feito, apezar de querer que lhe detalhassem o caso da exoneração do sr. Joaquim Miguel... — *C.*

O ministro da Fazenda assignou a carta patente expedida a favor da Sociedade de peculios mixtos "O Futuro", com séde na capital do Estado de Pernambuco, autorizando-a a funccionar na Republica.

Do sr. Antonio Carlos Cesar Sobrinho, compositor musical, recebemos a sua ultima producção "Viróca", schottisch, para piano.

Tendo Ernesto Antonio da Cunha requerido a sua exoneração do posto de alferes do 8º batalhão de infantaria da Guarda Nacional no Estado do Rio de Janeiro, o ministro do Interior mandou, por despacho, que o requerente exhibisse a sua patente na Directoria da Justiça.

O ministro do Interior communicou ao seu collega da pasta da Fazenda haver sido designado para servir como despachante do ministerio o sr. Alvaro Ferreira, durante o impedimento do effectivo.

O SR. FRONTIN IA TER UMA MANIFESTAÇÃO DE DESAGRADO...

Mas recuou em tempo

Os jornaes de hoje, os que bajulam o nefasto conde de Frontin, notadamente o popular dos bonecos na Avenida, devem dizer que elle fez hontem mais uma viagem á Serra do Mar, afim de verificar os trabalhos de duplicação das linhas que ali estão sendo construidas.

Podemos, porém, asseverar, que o sr. Frontin não passou da estação de Belém, e isso tão sómente porque foi avisado em tempo de que o povo brasileiro já está tomando um pouco de vergonha e lhe preparava uma manifestação hostil por aquellas paragens.

Com a sua comitiva de bajuladores, o conde, após uma grande parada no *bar* daquella estação, regressou á Central, trazendo atrás si, mediando uma hora, um trem de lastro com um guindaste e os destroços (ferragens) do ultimo desastre havido naquella Serra.

Desnecessario é dizer que os trens continuaram atrazadissimos, estando o R. 2, rapido mineiro, de Entre Rios, com um atrazo de tres horas, o que acontecia tambem ao S. 2, expresso da mesma procedencia.

Até á 1 hora da noite, nenhum desses trens havia chegado á Central.

Ao seu collega da pasta da Fazenda, o ministro do Interior requisitou a retirada dos moveis desnecessarios ao Instituto Nacional de Musica, afim de ser finalizada a demolição do predio destinado ao mesmo Instituto.

Sobre o caso noticiado pelos jornaes, em que esteve envolvido o supplente de delegado de policia Mario Werneck, vem a proposito declararmos que não se trata do medico dr. Mario Werneck, que nada tem com o escandalo promovido por aquelle seu homonymo.

Foi autorizada a admissão de Manoel de Freitas Vallim, como servente-correio do escriptorio de obras do Ministerio do Interior.

O ministro da Fazenda, por equidade, deu provimento ao recurso interposto por Ferreira Cabral & C., da decisão da Recebedoria do Districto Federal, multando-os em 200$000, por haverem os recorrentes sellado nove botijas de genebra estrangeira com estampilhas destinadas á sellagem de vinho.

A PRIMEIRA CONDIÇÃO DA HYGIENE, são os cuidados communs da *toilette*. Ora, para esses cuidados nunca será demais recommendar o uso constante de tres admiraveis especificos: o *Crême*, o *Pó* de arroz e o *Sabonete Simon*. Só esses productos pódem manter a pelle em boas condições sob o duplo ponto de vista da saude e da belleza que dão á epiderme a elasticidade necessaria ao seu bom funccionamento.

E' preciso, porém, *que ninguem se engane* — uma falsificação ou uma má imitação pódem trazer consequencias desastrosas.

A situação politica

O Partido Republicano Liberal em Santa Catharina

Florianopolis, 16 — (*Americana*) — A commissão executiva do Partido Liberal ficou composta dos srs.: coronel Germano Wendhausen, Francisco Mattos, Felix Siqueira, Octavio Pereira da Silva, Octavio Silva, Lauro Linhares, João de Bittencourt Machado, Anfrisio Filho, Edmundo Silveira, Francisco Barreiros, Manoel Fernandes, Pampillo Luz, João José de Medeiros, Thomaz Cardoso, Joaquim Baptista, Francisco Monteiro.

Além de outras deliberações que foram tomadas em reunião, ficou resolvida a fundação de um jornal.

O encerramento do Congresso do Estado de Minas

Bello Horizonte, 16 — (*Americana*) — Encerra-se amanhã, á uma hora da tarde, o actual periodo legislativo do Congresso do Estado, devendo comparecer a este acto, que revestir-se-á de toda a solemnidade, o coronel Bueno Brandão, presidente do Estado; os secretarios do governo, altas autoridades federaes, estaduaes e municipaes, o corpo consular e outras classes de representação.

Em frente ao edificio do Congresso prestará honras militares ao coronel Bueno Brandão, aos secretarios do governo e aos membros do Congresso, uma companhia de guerra do primeiro batalhão de policia.

A Convenção do Partido Republicano Cearense

Fortaleza, 16 — (*Americana*) — Reuniu-se hontem, ás 8 horas da noite, com toda a solemnidade, no paço da Assembléa Legislativa, a convenção convocada pelo Partido Republicano Cearense, afim de eleger o seu directorio central.

Foram eleitos directores os drs. Francisco de Paula Rodrigues, Moreira da Rocha, João Marinho de Andrade, desembargador Joaquim Olympio de Paiva e coronel Joaquim da Costa e Souza. Foram egualmente eleitos para supplentes, respectivamente, os srs. dr. Alvaro Teixeira de Souza Mendes, Hermenegildo Firmeza, Joaquim de Sá, Joaquim Frederico Rodrigues e tenente dr. Augusto Corrêa Lima.

Hoje reunir-se-á o directorio, afim de escolher o delegado do partido nessa capital, constando que a escolha recairá no nome do dr. Frota Pessoa.

O coronel Pedra parece que não voltará...

Ao que nos informam, não voltará á Bahia, na qualidade de commandante do 50º de caçadores, o tenente-coronel Alfredo Leão da Silva Pedra, devendo ir para aquelle commando um official superior alheio ás lutas politicas locaes, o qual provavelmente assumirá o commando da 7ª região, porquanto, segundo affirmam em rodas militares, não é facil a remoção do general João José da Luz, apezar de ter sido o mesmo official nomeado inspector daquella região.

Corria hontem com insistencia que pediriam reforma os generaes José Sotero de Menezes e João José da Luz.

O sr. Salles vem ahi

Bello Horizonte, 16 — (*Do nosso correspondente*) — Embarcou hoje para essa capital, pelo nocturno, o dr. Francisco Salles, tendo sido cumprimentado, ao partir, pelos seus amigos politicos.

Um retrato do sr. Wenceslão

Bello Horizonte, 16 — (*Do nosso correspondente*) — Foi profusamente distribuido, na cidade de Diamantina, pelos correligionarios do dr. Ruy Barbosa, um boletim protestando contra o convite do Club Vinte e Um de Abril, para, na recepção do dr. Francisco Sá, assistir o povo diamantinense á collocação do retrato do sr. Wenceslão Braz no salão nobre do club, terminando o boletim com estas palavras: "Lamentamos profundamente que o espirito de politicagem nos obrigue a recusar os nossos applausos á sessão magna, fugindo desta maneira ao degradante servilismo que já reconhece e proclama o sr. Wenceslão Braz, presidente da Republica, quando o nosso candidato é o glorioso brasileiro dr. Ruy Barbosa."

O boletim está assignado pelos liberaes mineiros.

A Assembléa do Ceará rejeita um véto do sr. Franco Rabello

Fortaleza, 16 — (*Americana*) — Tendo o presidente do Estado vetado uma lei da Assembléa Legislativa, por julgar que feria o principio constitucional da irretroactividade das leis, foi esse veto rejeitado por dois terços, na mesma Assembléa, que julgou não ser o caso de irretroactividade, visto que a resolução vetada não ia ferir qualquer direito, mas mandava applicar uma lei mais benigna em proveito de uma professora aposentada, cujo processo pendia ainda da approvação, quando foi essa lei promulgada.

A Fabrica de Cartuchos e Artefactos de Guerra do Realengo

Escreve-nos o 1º tenente Egydio de Castro:

"Sr. redactor. — Cumprindo, ao que parece, um programma traçado com o intuito de pôr em fóco as nossas irregularidades, o que aliás é muitissimo louvavel, porque assim, ellas pódem ser corrigidas e os seus responsaveis apontados; ao vosso jornal coube agora atacar a Fabrica de Cartuchos do Realengo. Modesto engenheiro-militar, no posto como de competencia, e tendo tido a honra de, para aqui, ser chamado pelo sr. coronel Villanova, quando, em boa hora, nomeado director da fabrica, para projectar e executar as suas novas construcções e montagens, faz apenas 11 mezes, não quero defender os meus trabalhos com palavras que possam naturalmente ser tomadas por suspeitas.

Sómente os factos testemunhados são irrecusaveis.

O meu inequivoco desejo, portanto, é que o proprio *Correio da Manhã*, com a boa fé que, ao certo, o conduz, venha á fabrica visital-a.

Deste modo podereis julgar pelo que virdes.

Ao contrario do que geralmente se dá, eu, cujos trabalhos, segundo o vosso jornal, foram, após *inspecção* pelo engenheiro suisso Steiger, *que á fabrica inda não veiu*, julgados imprestaveis, tenho o maior prazer, em sendo atacado pela imprensa, de abrir-lhe as minhas portas, porque deste modo, ella mesma, independente e esclarecida, será a primeira a julgar-se em equivoco, illudida pelas sereias veladas do despeito e da inveja.

Assim é que solicitei permissão ao meu digno chefe para dirigir-vos o convite, que estas linhas encerra.

Mostrar-vos-ei, com grande satisfação, os projectos e as construcções, e farei funccionar todos os apparelhos e machinas agora montados, observando que, com os edificios e as montagens levados de vencida pelo actual director, inda não foram gastos trezentos contos de réis ...... (300:000$000).

Ninguem devendo convencer-vos melhor do que o vosso proprio testemunho, insisto no convite e conto, certo, com a vossa visita, ficando-vos eu, desde já, muito grato e ao dispôr."

Com a pontualidade de sempre, recebemos o n. 42 d'*A Cidade*, que além de bem cuidado texto, traz duas bellas gravuras representando uma a planta do novo Jardim Zoologico Municipal, que vae ser construido na Quinta da Boa Vista, e a outra a planta do jardim da praça Tiradentes, depois das modificações por que vae em breve passar.

Um numero esplendido.

Agora, que a policia se acha empenhada na moralização de costumes, cabe-nos o dever de chamar a sua attenção para os desregramentos que, á luz do dia, se praticam na rua da Misericordia, com especialidade no trecho comprehendido entre a egreja de São José e a rua ou beco do Cotovello.

Não ha quem desconheça, mesmo a policia, ser tal trecho um dos mais movimentados da alludida rua, já pelas multiplas casas commerciaes ali existentes, já pelas innumeras familias que habitam os pavimentos superiores dos predios.

Não-obstante isso, a policia se tem descurado ao ponto de, no curto trecho que citamos, já se acharem installadas, e em pleno funccionamento, quatro casas de tolerancia, todas ellas destinadas á baixa ralé.

As marafonas, sem respeito de especie alguma e em exhibições luxuriosas, transformam e numa outra Suburra a rua da Misericordia, obrigando o enclausuramento das familias que, nem ao menos, pódem chegar ás janellas de suas casas!!!...

As scenas que ali se passam são tão escabrosas que não pódem ser descriptas.

Resta á policia pôr um paradeiro a tal abuso, que muito depõe contra os nossos fóros de cidade civilizada.

Ao ministro da Agricultura enviou o sr. H. L. Dillingham, secretario adjunto da Camara de Commercio de Boston, um officio, datado de 8 de agosto findo, nos seguintes termos:

"Excellencia. — Recebi um exemplar do *Exportation of the Clich Articles of the Brasilian production*, que foi publicado e remettido á Camara do Commercio de Boston, pelo Ministerio da Agricultura. E' um livro interessantissimo e congratulo-me com v. ex. pelo modo intelligente com que foi offerecida ao mundo, uma informação estatistica sobre o paiz de v. ex. tão cheio de recursos. Remetto a v. ex., em separado, um exemplar do "Manual do Porto de Boston", para que possa apreciar um pouco a actividade commercial deste porto."

Do sr. Manoel Ugarte, eminente politico e publicista argentino, recebemos um delicado cartão de despedidas por ter de regressar ao seu paiz, e agradecendo as justas referencias que lhe fizemos durante a sua estada entre nós.

Recebemos mais um numero da revista mensal illustrada *Palestra*, que, como os anteriores está magnifico.

Aggressão a vidro de pimentões

Abdon Joaquim de Sant'Anna, pardo, de 44 annos, casado e morador á travessa Dias Ferreira n. 9, achava-se hontem, á noite, calmamente jantando em uma casa de pasto, em D. Clara, quando foi interpelado por um desordeiro conhecido pelo alcunha de "Miquimba".

Não respondendo promptamente a "Miquimba", Abdon, viu-se insolitamente aggredido por aquelle, que lhe desfechou com um vidro de pimentões na cara, espatifando-o por completo.

"Miquimba" fugiu, sendo Abdon curado na pharmacia Santos e removido para a Santa Casa de Misericordia, com guia da policia do 23º districto.

Aggredido a cacete por um grupo de desconhecidos

Miguel Portugal, morador á rua Miguel Ferreira, na estação de Ramos e trabalhador em uma olaria, em Bomsuccesso, ao sair hontem do seu officio para a sua residencia, foi abordado por um grupo de individuos que, armados de páo o aggrediram, ferindo-o gravemente pelo corpo.

Os aggressores fugiram, e o ferido, com guia da policia do 23º districto, foi removido para a Santa Casa.

PEQUENAS NOTICIAS FORENSES

O juiz da 5ª vara civel negou hontem a decretação da fallencia de J. S. Barbosa, requerida por Marinho Pinto & C., que se dizia credor por uma conta.

O juiz assim decidiu porque encontrou irregularidades na verificação do credito, feita nos livros do proprio credor, sem obedecer aos requesitos do Codigo Commercial.

A "Singer Sewing Machine Company Limited" propoz uma acção de reivindicação, no juizo da 5ª vara civel para obter o pagamento de quantia estipulada em contrato que exhibiu, feito com a firma G. Roque & C., ora fallida.

O juiz, hontem, julgou improprio o meio usado, considerando que ás partes não basta denominar os contratos como lhes aprouver.

Trata-se, a seu ver, de um contrato de compra e venda, mascarado em locação.

NA CAMARA

Os srs. Mauricio de Lacerda e Pedro Moacyr pedem a retirada do Codigo Civil, da ordem do dia

O sr. Sabino Barroso annunciou a ordem do dia da sessão de hontem, da Camara, com a presença de 110 deputados.

Ao proclamar a continuação da votação das emendas do Senado ao projecto do Codigo Civil, pediu a palavra o sr. Mauricio de Lacerda, que assim se pronunciou:

E' visivel o entorpecimento com que a Camara vae votando o Codigo. Basta passar os olhos pelo recinto, para se verificar que alguma coisa morre aqui dentro, que um espirito ahi não mais vibra, não mais palpita aqui, e que, si o Congresso não se vae desfazendo pela inercia, ao menos, na inercia, o vão cobrindo o lichen e o musgo da hypocrisia com que elle cruzou os braços, num momento de luta.

O que a Camara faz, na votação do Codigo Civil, é recusar, por falta de numero, o seu apoio a um corpo de leis que ella sabe destinado a ter a vida das virgens de Daudet, que vae nascer semi-virgem, como semi-virgem vive a pobre Constituição de 24 de fevereiro. O que a Camara faz protelando a votação dessas emendas, votando com manifesto descaso cada uma das disposições attinentes aos interesses da sociedade brasileira, no corpo desse Codigo, é proseguir naquella vida acephala em que tem estado, depois da famosa Colligação, que teve a existencia dos gatos de Gregorio de Mattos, que previu, em 1600 e poucos, a formação de uma assembléa destinada a amarrar o guizo ao pescoço de uma féra e que se dissolveu ao primeiro tiro de bacamarte... ou ao primeiro jacto de um balde de aguas servidas.

Dentro da ordem do dia, muitos projectos attinentes, não já á sociedade em geral, mas á sociedade politica existem para votação, taes como os que dizem respeito á defesa nacional, á organização dessa defesa, que deve incumbir á nação armada e não a profissionaes, que se armam cara e dispendiosamente, no proposito de defendel-a, sem o conseguir; outros projectos existem, impedidos de serem considerados pela casa, porque esse trambolho do Codigo Civil vive a trambolhar, como a imagem da vaidade que o quer, as votações de utilidade muito maior.

Era esse o appello que vinha dirigir para que se retirasse da ordem do dia o Codigo Civil, que não satisfaz as aspirações modernas, porque o proprio governo já está, neste momento, cogitando da formação de um Codigo de Direito Privado, e está claramente prescripto que o Codigo Civil não será mais do que em caminho inverso daquelle que seguem os espiritos adeantados, procurando, uniformizar e synthetizar num só corpo todas as legislações parciaes e codigos já feitos constituindo esse Codigo de Direito Privado, correspondendo a outros pontos de doutrina, dos quaes esse texto, inspirado nas velhas theorias de Gaius e no espirito do direito romano, se afastou por completo.

Obteve depois a palavra, o sr. Pedro Moacyr.

O governo convocou extraordinariamente o Congresso, em abril, para a votação do Codigo. Já lá se vão seis longos mezes, inclusive o da prorogação; e, apezar da boa vontade do sr. presidente da Camara, apezar de ser muito assiduo aos seus trabalhos porque a sua assiduidade não é, de maneira alguma, prejudicada pelas suas rapidas excursões a Minas Geraes; não tem conseguido da maioria numero para a votação de centenas e centenas de emendas apresentadas ao Codigo Civil. Os opposicionistas não têm feito obstrucção alguma, porque nunca se retiram do recinto; limitam-se, por vezes, a requerer verificação de votação, que é o recurso commum, do regimento, e que, tanto póde ser aproveitado pelos membros da opposição, como pelos da maioria.

A opposição não tem feito obstrucção alguma ao Codigo Civil. Donde vem essa obstrucção de longos seis mezes? Vem, indiscutivelmente, insophismavelmente, da maioria.

A maioria está em desaccordo com o presidente da Camara. S. ex. talvez represente o pensamento do governo, que quer o codigo, que quer ter a honra de o assignar; mas a maioria não quer dar o codigo ao governo.

A maioria não quer dar o codigo ao governo do marechal Hermes; a maioria esgotou o mez da sessão extraordinaria, convocada para o andamento desse codigo, pouco adeantando o trabalho; a maioria levou semanas obstruindo a sessão, fazendo com que não funccionasse a Camara; a maioria comparece quasi que apenas por um esforço de recrutamento, empregado pelos carinhosos telegrammas do sr. Cunha Machado, *leader* interino; mas quer a palavra desse *leader* interino, quer a palavra autorizada do presidente da Camara, são verdadeiras vozes clamantes no deserto...

O presidente da Camara é uma especie de Santo Antonio — está prégando aos peixinhos... Não ha meio de conseguir que o codigo seja votado, e, o facto de estar o projecto do Codigo Civil antes de todos os outros, na classificação, da ordem do dia, impede que sejam votadas materias da maior relevancia, que entendem com as finanças publicas, com a defesa e segurança nacional e com muitos assumptos dependentes da decisão do Parlamento, em relações intimas e inevitaveis com a administração publica.

Estão, portanto, sendo prejudicadas — a vida parlamentar, no seu funccionamento regular, e a vida da administração publica, a qual nos pede creditos especiaes, creditos supplementares, e outras providencias não menos importantes, e que todas ellas vão sendo completamente inutilizadas, de facto, por essa verdadeira teimosia em querer dotar o governo actual da gloria de assignar o Codigo Civil.

O sr. Sabino Barroso prometteu attender ás solicitações dos srs. Mauricio de Lacerda e Pedro Moacyr, depois de affirmar que não collocára o Codigo Civil em ordem do dia pelo desejo de dotar o governo de um codigo.

O sr. Pedro Moacyr pediu verificação logo que foi dada como approvada a primeira emenda, sendo constatada falta de numero.

Apenas 92 deputados se encontravam no recinto.

DR. ABOIM
CIRURGIÃO-DENTISTA
Cons.: largo S. Francisco de Paula n. 6, junto á Photographia Academica, das 11 do dia ás 2 da tarde.

O director do Patrimonio do Thesouro Nacional vae ouvir o delegado fiscal no Rio Grande do Sul sobre a proposta de compra da ilha Quadrada, sita no rio Uruguay, a qual foi feita por Onofre dos Santos Fagundes.

ANTARCTICA
1$000, garrafa, em toda parte

O MARECHAL VAE CASAR...

O almoço de hoje, no Cattete

O presidente da Republica communicará hoje, officialmente, aos membros do governo, o seu contrato de casamento com a senhorita Nair de Teffé.

Para esse fim o marechal Hermes dará um almoço, no palacio do governo, á 1 hora da tarde, no qual tomarão parte os srs. ministros da Guerra, da Marinha, do Interior, da Agricultura, do Exterior, da Fazenda, e da Viação e suas exmas. esposas; general Pinheiro Machado, vice-presidente do Senado, e senhora; dr. Sabino Barroso, presidente da Camara; dr. Herminio do Espirito Santo, presidente do Supremo Tribunal, e senhora; general Bento Ribeiro, prefeito municipal, e senhora; dr. Edwiges de Queiroz, chefe de policia, e senhora; barão de Teffé e senhora; senhorita Nair de Teffé, dr. Alvaro de Teffé e senhora; dr. Octavio de Teffé, general Luiz Barbedo e senhora; dr. Jesuino Cardoso e senhora; capitão de fragata Jorge da Fonseca e senhora; capitão de corveta Reginaldo Teixeira e senhora; tenente Leonidas da Fonseca e senhora; tenente Euclydes da Fonseca e senhora, e tenente-coronel James Andrews.

Durante o agape far-se-á ouvir a banda do Corpo de Bombeiros.

O director do Patrimonio do Thesouro Nacional vae devolver á Delegacia Fiscal no Pará, afim de que sejam sanadas as irregularidades verificadas, o processo relativo ao aforamento do terreno de marinhas sito na ilha das Onças, naquelle Estado, requerido pelo dr. Alfredo Cordeiro de Castro.

Formicida Paschoal sóbe a milhares de contos os serviços prestados á lavoura. Escript. R. Hospicio, 75.

O director do gabinete do Thesouro Nacional approvou a fiança prestada por d. Joaquina Augusta de Figueiredo, em garantia de sua responsabilidade e da de seus prepostos, no logar de agente do Correio em Rio Vermelho, Estado de Minas.

Um furacão de desordem agita todas as coisas neste paiz. Parece mesmo que não ficará pedra sobre pedra.

Ligeira observação sobre os menores factos da nossa vida convence-nos desde logo de que effectivamente um genio do mal preside a essa ininterrupta sequencia de desperdicios e atropelos.

As ruas, por exemplo, desta capital, vivem num verdadeiro pandemonio.

O trabalho para o asphaltamento é, como se tem visto, simplesmente inaudito.

Começam-n'o e o que se segue é de espantar, de esgotar a paciencia a um santo, de fazer cabellos brancos num joven.

Levam para o local carroças e mais carroças; multidões de ferramentas; depois apparecem nuvens e mais nuvens de poeira. Tanto apparato faz crer que num abrir e fechar d'olhos, tudo será levado de vencida.

Os dias, no emtanto, vão passando e os trabalhos a se moverem com a velocidade de um kagado.

Esse é o espectaculo que toda a gente diariamente observa. E ainda não é tudo.

Vencidas que são essas mil e uma difficuldades, chega-se ao resultado espantoso: a rua fica prompta.

Ainda bem não a tem gozado o povo e apparece a Light para abrir um buraco; vem em seguida o Telegrapho e faz uma valla, por ultimo chegam as Obras Publicas e completam a obra.

E' um verdadeiro *steeple chase* de destruição e concertos.

Não haverá um meio de se evitar tanta balburdia?...

O ministro da Fazenda assignou os titulos de aposentadoria de José Valente de Mexias, telegraphista de 2ª classe da Repartição Geral dos Telegraphos, e de d. Brasilia da Fonseca e Almeida, agente de 2ª classe do Correio de Itapagipe, no Estado da Bahia.

DINHEIRO sob joias e cautelas do Monte de Soccorro, condições especiaes. — 45 e 47, rua Luiz de Camões. Casa Gouthier. Fundada em 1867.

Almanack de Lembrança

Acaba de apparecer o Novo Almanack de Lembranças Luso-Brasileiro, que goza, no Brasil, de vastissima popularidade.

O presente numero, organizado pelo dr. Adriano Cordeiro, para 1914, acha-se desde já á venda na conhecida livraria Azevedo, na rua da Uruguayana.

Agradecemos a remessa do exemplar que nos foi gentilmente offerecido.

O Thesouro Nacional está habilitado a effectuar os seguintes pagamentos:

de 389:801$650, á Compagnie des Chemins de Fer Fédéraux de l'Est Brésilien, empreiteira da construcção da E. de F. de Bomfim a Sitio Novo e ramal de Campo Formoso, de trabalhos realizados em junho ultimo;

de 2:142$280, 224$500, 4:243$740, 14:100$000, 84:011$039, 3:382$800 e 16:476$800, a diversos, de fornecimentos ao Ministerio da Viação, no corrente anno;

de 16:000$000, a Costa & Santos, da conducção de enfermos, alienados e cadaveres, em agosto ultimo; e

de 19:800$000 e 136:438$220, a diversos, de fornecimentos ao Ministerio da Marinha, no corrente anno.

PARA cura da tuberculose, usem o poderoso Elixir de Mastruço.

Escola Remington
O melhor caminho para bôas profissões. Tachygraphia, dactylographia e pratica commercial. Cursos nocturnos e diurnos para ambos os sexos. Quitanda n. 72. 1733

Requereram autorização para funccionar e approvação de seus estatutos, as sociedades de auxilios mutuos "A Previdente Dotal Brasileira", com séde nesta capital, a "Compensadora" com séde em São João Nepomuceno, Minas, e a sociedade anonyma predial "A Economizadora Predial", com séde em S. Paulo.

O ministro da Fazenda communicou ao juiz federal da 1ª vara do Districto Federal que o inspector da Alfandega desta capital, Crescentino de Carvalho, deixou de comparecer á séde do juizo no dia 28 de agosto findo, conforme sua solicitação, em virtude de se achar enfermo.

Matricaria de F. Dutra
Unico remedio para dentição das creanças. Comprar só de F. Dutra, como garantia de legitima. Vende-se em todas as pharmacias e drogarias.

A TORRE EIFFEL

Ternos casaca forro de seda	150$000
» sobrecasaca frentes de seda	140$000
» sm king forro de seda	130$000
» frack	110$000
» palotot a começar de	70$000
» do jaquetão	90$000

O DIA DE HONTEM NO SENADO

No Piauhy, predomina o regimen do terror, affirma o sr. Ribeiro Gonçalves

A reorganização naval, a inconstitucionalidade do projecto que a autoriza e falta de ponderaçao do Congresso

A elevação da temperatura não impediu que a sessão fosse das mais movimentadas. Tanto no expediente como na ordem do dia, houve oradores dispostos a occupar a tribuna, embora com as fontes banhadas de suor, a camisa pegada ao corpo, os peitos luzidios completamente empapaçados.

No expediente, falou o sr. Ribeiro Gonçalves. S. ex., que está sempre disposto a defender, tanto quanto possivel, o direito dos seus amigos, não costuma abrir mão do cavalheirismo devido aos adversarios.

Occorrendo-lhe, porém, a necessidade de verberar um acto gravissimo do governo do seu Estado, pedia á mesa que lhe relevasse qualquer phrase menos cortez, si, porventura, lhe fosse impossivel manter a calma indispensavel.

Ia ler um telegramma que acabava de receber, denunciando-lhe monstruoso attentado. O seu intuito não era chamar a attenção do governo, mas do paiz e dos seus concidadãos, em cujos corações não se tenham extinguido os sentimentos de humanidade.

O telegramma é este:

"Therezina, 15 — O coronel Ribeiro, intendente municipal do Amarante, hontem á noite, teve a sua residencia cercada pelo destacamento policial e cangaceiros armados, com o fim de assassinal-o. O coronel Ribeiro, provocado por insultos, não appareceu, frustrando assim o plano dos aggressores, sitiantes, que fizeram muitas descargas. A situação é desesperadora; pedimos publicação deste. — *Directorio da Colligação Piauhyense*."

Finda a leitura, o orador declarou que o coronel Ribeiro é seu irmão e é o intendente do Conselho Municipal do Amarante que obteve *habeas-corpus* do Supremo Tribunal Federal, ordem que foi desrespeitada pelo dr. Miguel Rosa.

E, concluindo, reaffirmou que não pedia providencias, limitava-se a trazer ao conhecimento do povo um dos episodios dessa situação politica vilipendiosissima aos brios da nossa nacionalidade.

Na ordem do dia, o sr. João Luiz Alves defende a remodelação naval

Em resposta á critica desenvolvida pelo sr. Leopoldo de Bulhões, sobre o projecto autorizando o governo a remodelar a marinha de guerra, falou, com visivel embaraço, o relator da commissão de finanças.

O sr. João Luiz Alves começou por um nariz de céra, allegando ser dolorosa a contingencia do homem publico, neste momento, desde que se proponha a defender qualquer acto de governo.

Si silencia a respeito das accusações, é censurado; si se levanta para responder, está batendo moeda e advogando pretenções suas e de seus parentes.

A essa contingencia, porém, o orador não se curva, quando tem a consciencia de que os actos que defende são os que melhor consultam os interesses da nação. O sr. João Luiz (!) tambem tem a sua philosophia e está convencido de que o mais puro patriotismo é o que arrosta a impopularidade para servir á causa do povo. Essa, a concepção de Renan e dos redactores do *Federalista*, nos Estados Unidos.

Na sua obscuridade quer fazer do seu patriotismo este programma: — o patriotismo de quem quer cumprir o seu dever, embora victima das maiores aggressões, certo de que o futuro lhe fará justiça.

Entrando no assumpto da resposta, o orador disse parecer-lhe que o sr. Leopoldo de Bulhões ainda continúa a cultivar a ironia, visto como, ao pronunciar-se sobre a inconveniencia da mudança de plano na gestão financeira, quiz attribuir-lhe uma censura ao actual ministro da Fazenda, quando o seu intuito fôra, apenas, a elle, Bulhões, se referir.

O que o orador condemna são as alterações radicaes na orientação financeira, por exemplo, querer-se supprimir o instituto da Caixa de Conversão.

Ainda o sr. Bulhões quiz cultivar a ironia, preconizando a necessidade de ministros civis na Marinha. Não obstante a competencia no assumpto, hontem revelada pelo representante de Goyaz, o sr. João Luiz Alves quer crer que depois da proclamação da Republica, os almirantes civis não provarão bem, embora sejam competentes em navegação pelo interior do paiz.

No tocante á arguição de inconstitucionalidade, para demonstral-a, o censor apenas se referiu ao final do dispositivo do projecto.

Na opinião do orador, desde que o governo é autorizado a reorganizar a Marinha de accordo com os regulamentos citados, tem por elles a sua autoridade limitada.

E, como si houvesse descoberto a polvora pela decima milionesima vez, o orador exclama — Força é confessar: tanto vale dizer continuam em vigor taes e taes regulamentos, como copial-os no texto da lei!

Não obstante isso (cumulo da coherencia!) sustenta que, havendo nelles disposições que são da competencia do poder executivo, as quaes ficam transformadas em lei, se deve dar ao governo a faculdade de alteral-as ao seu bel prazer.

O sr. Bulhões, continúa o orador, acha que a reforma Alexandrino é retrograda, volta aos tempos obsoletos. Pede-lhe, pois, permissão para ler trechos da exposição de motivos que a precedeu.

Depois de ler paginas de um relatorio do almirante Alexandrino, o sr. João Luiz diz não ver em que a reforma possa ser incriminada de retrograda, archaica e inconveniente. Si o sr. Bulhões foi procurar as organizações navaes inglezas e francezas, para servirem de termo de comparação, porque não recorreu ao modelo americano, no qual ella se inspirou o mais approximadamente possivel?

Exima-se, entretanto, o orador de fazer este parallelo, reservando-se o direito de incluil-o no seu discurso.

Pela reforma Alexandrino, todas as repartições convergiam para a secretaria do ministro, que é o unico responsavel perante o presidente da Republica. Pela reforma Marques de Leão, as repartições são autonomas, sem que o ministro possa oppôr obices aos seus actos, inconveniente que se accentúa com relação ás despesas pela verba material.

O Almirantado, que era orgão consultivo, não o deixou de ser, segundo argumentou o sr. Bulhões; mas houve a vantagem de se tornar obrigatoria a sua audiencia, em assumptos technicos.

O sr. João Luiz Alves não pensa assim. No seu entender, ha muitos meios de tornar facultativo o que é obrigatorio. Eis um delles: o ministro, podendo prescindir da consulta, em caso de urgencia e sendo a urgencia regulada pelo seu criterio pessoal, nada o impedindo de sempre fugir á consulta.

O essencial é que, pela organização Alexandrino, o conselho do Almirantado, sendo composto de maior numero de almirantes, em relação á carreira militar, garante mais os officiaes no seu direito ás promoções.

O orador percebia que se estava excedendo, porque, marinheiro, só o podia ser da agua doce, e, como relator da commissão de finanças, só lhe cabia dizer sobre a despesa.

Antes, porém, de terminar, precisava fazer duas declarações.

Quanto ao porto militar, pensa que o ponto de vista do almirante Alexandrino é o que mais convém á defesa nacional. Prefere errar com elle a acertar com outros.

No attinente á venda do *Rio de Janeiro*, póde affirmar que não houve nenhuma proposta de compra, por parte de nação alguma do mundo.

O sr. Bulhões volta á tribuna, revigorando a sua critica e demonstrando a inconveniencia do projecto

Na opinião do senador goyano, o sr. João Luiz Alves acabava de revelar, ainda uma vez, o talento e habilidade de que é portador. Mas as más causas não podem ser defendidas.

Isso se verificou da inutil tentativa de defeza á organização de 1907, que não fôra atacada seguindo o presupposto do senador espirito-santense.

O sr. Bulhões confessa não a ter criticado; ao contrario, reconheceu nella a primeira etapa da evolução por que devia passar a marinha. A reforma de 1911 a completou. E' a esta conquista que se pretende destruir por meio de uma deliberação tumultuaria, com uma penada da inconsciencia legislativa.

De certo, o almirante Alexandrino muito fez, saindo da rotina para distinguir administração e mando.

O ministro é o administrador da marinha, mas não póde ser o commandante da frota. Nas questões technicas, não deve, e não póde prescindir da collaboração do estado-maior.

Quanto á allegação de que a obrigatoriedade da consulta ao Almirantado póde ser sophismada, mão grado o espirito da organização de 1911, não é ella caso para surprehender. Não admira que a lei seja posta á margem quando o arbitrio dos governantes tudo faz, julgando tudo poder.

Mesmo agora se acaba de ver o almirante Alexandrino fazer uma proposta de orçamento, sem o menor acatamento a disposições categoricas das leis a que devia obedecer.

Como o sr. João Luiz aparteasse, dizendo não haver tempo para essas delongas, o orador citou o procedimento correcto, neste particular, do ministro da Justiça, que encontrou tempo para ouvir todos os chefes de serviço.

Mas não é tudo. Que o regimen da organização de 1907 não póde satisfazer ás nossas aspirações, o demonstra á saciedade o parecer do relator da commissão de marinha e guerra da Camara dos Deputados. Foi naquelle regimen que se deram os seguintes factos que o condemnam: os motins dos *dreadnoughts* e do batalhão naval, oriundos dos abusos da administração.

Pelo arbitrio soberano do ministro faziam-se modificações no programma naval; mudança de typo dos navios, encommendas de diques sem capacidade para as unidades existentes e *outras cositas mais*.

O sr. João Luiz Alves increpara o orador de não ter comparado a organização Alexandrino ao typo americano do norte. Formidavel cochilo!

Si no seu discurso a organização da marinha americana está estudada em parallelo, do qual se evidencia a originalidade do modelo Alexandrino!

O orador leu a este proposito um substancioso estudo do illustre official de marinha Raul Tavares, estudo este publicado na *Revista Maritima*.

— São os moços! aparteia, desanimado, o sr. Pires Ferreira.

Mas o orador continúa, demonstrando que a pressa é inimiga da perfeição.

A conveniencia de distribuir as responsabilidades de accordo com a autonomia concedida é da indole do regimen federativo. De accordo com isto, mesmo na pasta da marinha, se manifestou o almirante Belfort Vieira.

Na pasta da guerra a verdade evidencia pela existencia dos varios departamentos: na fazenda, tambem acontece o mesmo.

Só na marinha se quer manter o poder pessoal do ministro, gerando a confusão.

Absurdo dos absurdos! O ministro é, e deve ser, o representante do pensamento politico do governo.

A inconstitucionalidade do projecto da commissão de finanças é, *mutatis, mutandis*, a do da commissão de marinha e guerra. Si este era inconstitucional, aquelle tambem o é, visto que autoriza a modificação da lei, ao sabor do executivo.

E, como nestes pontos, o sr. Bulhões respondeu vantajosamente, a pallida defesa do sr. João Luiz Alves, apenas reeditando trechos do seu discurso anterior.

O sr. Pires Ferreira disse algumas lerias, á guiza de discurso. E a discussão foi encerrada, assim como as dos demais projectos da ordem do dia.

Não houve votações, por falta de numero.

QUE ESTARA' PARA SE PASSAR EM ALAGOAS!

O plano politico de perturbação da ordem no Estado

Maceió, 16 — (*Do nosso correspondente*) — O capitão Jovino Marques, commandante da 5ª companhia foi exonerado por não se prestar aos manejos politicos planejados entre Raymundo de Miranda, ahi, e Paes Pinto, aqui.

Foi substituido por um capitão, cunhado do sr. Paes Pinto, com o fim de provocar e perturbar o governo.

Maceió, 16 — (*Do nosso correspondente*) — O coronel Clodoaldo da Fonseca publicou hoje, no *Jornal de Alagoas*, uma vibrante carta, que occupa trez extensas columnas, historiando o banditismo e infamias com que o sr. Paes Pinto tem procurado apoderar-se do governo do Estado, de accordo com os senadores Raymundo de Miranda e Araujo Góes e deputado Natalicio Camboim, provocando derramamento de sangue no Estado, que será inevitavel, lançando mãos de todos os meios, de infamias de toda especie, calumnias e demais miserias que planejam executar.

A carta traz trechos assim:

"Já eu mesmo tinha sido victima do embuste do sr. Paes Pinto, quando noticiou, ha dias, no mez passado, que a 5ª companhia tinha feito um passeio militar pelas ruas da cidade, sendo, á passagem, saudada por immensa multidão, vivando delirantemente o presidente da Republica, o general Pinheiro Machado e minha pessoa.

A ninguem passou despercebido o alcance de tão deslavada mentira, porquanto nada disso se passou.

Todos os officiaes se indignaram com a envenenada noticia, que visava fazer accinte ao governo do Estado, apparentando fóra um prestigio illusorio.

Tomei, porém, a prudente resolução de não apparecer ao publico, para desmentir a aleivosia do embusteiro, por considerar o caso sem importancia.

O adjectivo "bravo" anteposto ao meu nome, com a affirmativa de ter eu sido tambem contemplado nos vivas, era adubo adocicado com que esse tartufo suppoz comprar a simplicidade do meu silencio, a respeito de suas infamias, sem se lembrar que, mais que tudo, me impediu vir, pela imprensa, desmentir essa indecorosa mentira, como muitas outras, e o firme proposito em que estava, como o commandante da companhia, em não me envolver na politica local e, principalmente, o nojo e a repugnancia que um homem de bem, como me prezo de ser, sente em travar discussão com um calumniador da propria dignidade conjugal; com um individuo que é portador, na terra onde nasceu, da mais triste e deshonrosa celebridade."

Maceió, 16 — (*Do nosso correspondente*) — Em commemoração ao desmembramento de Alagôas de Pernambuco, correm animadas grandes festas.

Foram inaugurados a praça Sinimbú, o primeiro trecho do cáes da Levada, os jardins arborizados a eucalyptos, e diversas escolas modelos.

Foi celebrada na praça Levada uma missa campal, seguindo-se um passeio, de grande numero de embarcações engalanadas na lagôa Manguaba até o ponto de Levada, comparecendo mais de dez mil pessoas.

Ao meio-dia, houve recepção official, e parada da policia militar.

Haverá, á noite, cinemas ao ar livre e baile no palacio do governo.

Foi muito victoriado o nome do coronel Clodoaldo da Fonseca, que, surdo á politicagem, prosegue no trabalho de engrandecimento de Alagôas.

O *Jornal de Alagôas* e o *Correio de Maceió*, em edições especiaes, trazem as photographias dos pro-homens do Estado e trechos de Levada e dos demais melhoramentos emprehendidos pelo coronel Clodoaldo.

Joias de absoluto gosto, só na **JOALHERIA ACCACIO LEITE**, 168, Ouvidor. Esquina Uruguayana, 92, telephone, 129, Norte.

O QUE VAE POR PORTUGAL

UM DISCURSO DO SR. AFFONSO COSTA

Lisboa, 16 — (Havas) — O dr. Affonso Costa, presidente do Ministerio e ministro das Finanças, pronunciou hoje um discurso num banquete, affirmando que a Republica continuará sem desfallecimentos a obra iniciada de restauração nacional.

UM FRATRICIDIO

Lisboa, 16 — (Havas) — Um individuo desta cidade, sabendo que a irmã, fugindo da casa paterna fôra seduzida e abandonada, procurou-a e matou-a a tiros de revólver. O fratricida foi preso.

A GREVE DOS OPERARIOS DA FABRICA S. JOAQUIM, EM NICTHEROY

Conforme noticiamos hontem, entendeu-se com o director-gerente da Fabrica de Tecidos de S. Joaquim, uma commissão dos operarios que se declararam em greve devido á reducção de 40 por cento em seus salarios, por parte da directoria daquella fabrica.

Não obtendo nenhuma providencia que viesse, de qualquer modo prejudicar a resolução tomada contra os seus interesses, pois nada adeantou a conferencia de hontem, resolveram os tecelões da fabrica de S. Joaquim não voltar ao trabalho, mantendo-se em greve pacifica, até que seja resolvido, por parte da gerencia da fabrica, que seus salarios não sejam diminuidos, pois não pódem concordar, de maneira alguma, com a reducção proposta.

Fumos e Cigarros -- Veado
Sempre os mais acreditados e hygienicos no Brasil

Repartição Geral dos Telegraphos

Foram admittidos: Angelo de Freitas Machado, para servir como mensageiro na estação de Bahia; Pedro Fernandes para tambem servir como mensageiro na estação de Antonina, a partir de 11 de agosto; Armando Velloso, para servir como mensageiro para a entrega de cartas pneumaticas; João Paulo de Souza, para servir na estação radiotelegraphica de Lagôa, como ajudante de machinista; João Soares de Andrade, para servir como diarista auxiliar da estação de Aracajú; Alvaro Rocha, para servir como diarista auxiliar, da estação de Cachoeiro de Itapemirim; João Costa Alves, para servir como auxiliar de escripta no 1º districto da Bahia; Laudelino Edmundo Barbosa, para servir como telephonista na estação de Limoeiro; Luiz Theodoro Monteiro, para servir como diarista encarregado do 10º trecho da 3ª secção do 2º districto de Matto Grosso e provisoriamente, Thomaz Ernesto Branco Bezerra, para servir como diarista encarregado do trecho de Maceió a Jaraguá, no districto de Alagôas, durante o impedimento do diarista Carlos José de Alencar.

Foram designados: os telegraphistas: de 3ª classe Ademaro Lustosa Munhoz, para, interinamente, servir como dirigente do apparelho Baudot da estação de Curityba; o de 4ª classe Manoel Clementino Prist Filho, para servir como encarregado interino da estação de Salinas, e os estagiarios, Sebastião Ferreira Leite, para servir na estação de Pojuca; Antonio Ferreira de Mello Santiago, para servir na estação de Fortaleza; e Raymundo Gomes de Souza, para servir na estação de Belém.

Foram removidos: o inspector de 2ª, Luiz Henriques Corrêa de Sá, do 1º districto de Minas Geraes para o districto do Rio de Janeiro; os telegraphistas de 3ª classe, Manoel Carlos de Medeiros Cabral, da estação de Maceió para a de Fortaleza, e Alfredo Alberto Munhoz, da estação de Guarapuava, para o escriptorio do districto do Paraná; o de 4ª classe, Odilon Raul Alves, da estação de Juiz de Fóra para á estação Central; os regionaes Adalberto Bezerra Antunes, da estação de Ilha das Flores, para á estação Central, e João de Araujo Salles, da estação de Remanso, para a de Abadia, como encarregado; os diaristas, José da Costa Liger, da 1ª secção do 1º districto da Bahia, para encarregado do trecho de Rio Claro a Mombaça na 3ª secção do mesmo districto; Manoel Rodrigues de Moraes Coelho, da 7ª para a 3ª secção do 1º districto de Matto Grosso, e Tiburcio Valeriano de Andrade, desta para aquella; o praticante Eduardo de Campos Laranja, da estação de Rio Grande para a de Porto Alegre; e o diarista Manoel Pereira da Silva, do 8º trecho da 8ª secção para o 6º trecho da 3ª secção do districto do Ceará, como auxiliar.

Foi dado permissão ao telegraphista de 4ª classe, José Ramalho Pinto para assignar-se d'ora em deante José Maria Ramalho Pinto.

Foi tornada effectiva a admissão provisoria do diarista João Alexandre Vidal, encarregado da estação de S. João Baptista.

Foram mandados reverter: ao districto Central, o inspector de 4ª classe, Patricio Esteves de Assis, que por portaria de 6 de julho ultimo, fôra designado para servir na construcção da linha de Rio a S. Paulo, á séde do districto de Piauhy, o inspector de 4ª Francisco Antonio Brandão Junior, que por portaria de agosto ultimo, fôra designado para servir como encarregado da construcção da linha de S. João do Piauhy a S. Raymundo; á 2ª secção do mesmo districto, o guarda-fio de 2ª classe Marciniano Paz, que por portaria de 30 de novembro ultimo, fôra removido daquella secção para a referida construcção e á estação de Fortaleza, o mensageiro Raymundo Rodrigues Alcoforado, que por portaria de 30 de abril ultimo, fôra removido daquella estação para a de Arraial.

◆

O ministro da Viação designou o engenheiro José Leite de Berredo, chefe de secção da Estrada de Ferro Oeste de Minas, para servir de arbitro do governo no processo de arbitramento do valor das terras de propriedade de João Alves Conceição, atravessadas por aquella estrada.

Pelo ministro da Viação foram concedidos seis mezes de licença, para tratamento de sua saude, na Europa, ao engenheiro Luiz de Souza Mattos, chefe da commissão fiscal das Obras do Porto do Pará.

O general Botafogo em Montevidéo

Montevidéo, 16 — (Americana) — O general Botafogo continúa a ser muito visitado e obsequiado. Brevemente ser-lhe-á offerecido um banquete.

◆

Esteve hontem na secretaria da Viação, em conferencia com o respectivo ministro, o dr. Rodrigo Octavio, consultor geral da Republica.

O ministro da Viação recebeu hontem o seguinte telegramma:

"Samabaia, 15 — Communico a v. ex., em nome da directoria, a inauguração de mais um trecho da linha tronco da Estrada de Ferro de Goyaz, com 37 kilometros, das estações Pratinha a Samabaia. Saudações. — *Feio*, inspector geral."

O ministro da Viação fez-se hontem representar no embarque do embaixador americano, na inauguração do mausoléo do general Bellarmino de Mendonça, e na festa que o Centro Alagoano celebrou em homenagem ao anniversario da emancipação politica daquelle Estado da antiga capitania de Pernambuco.

A Assembléa Legislativa do Estado do Rio

Presentes 30 deputados, o sr. João Guimarães, presidente da Assembléa Legislativa do Estado do Rio, abriu a sessão de hontem.

Depois de approvada a acta da sessão anterior, passou-se ao expediente que constou de um requerimento do major Candido Matheus de Faria Pardal Junior, tabellião do 4º officio de Nictheroy, solicitando dois annos de licença.

Passando-se á ordem do dia, foi approvado o projecto fixando a força publica para o futuro exercicio.

Em 3ª discussão, foi approvado o "véto" opposto á lei que dá nova denominação ao cartorio do 1º officio de Sapucaia.

Annunciada a 1ª discussão do projecto que autoriza a construcção da rêde de esgotos, reforma do serviço de abastecimento dagua e a creação de Prefeitura no municipio de Barra-Mansa, occupou a tribuna o sr. Mario Vianna, que combateu.

Em seguida, occuparam a tribuna os srs. Alvaro Rocha, Leite de Carvalho e Teixeira Leite, que o defenderam.

Posto a votos foi julgado prejudicado por já existir uma lei que autoriza o governo a fazer esses serviços.

Em 1ª discussão foram acceitos os projectos approvando os actos do governo jubilando os professores d. Claudina Custodio Ribeiro Baptista, Hercilio Alves Machado e Elisiario Marques de Freitas e reformando o cabo da Força Militar Manoel Nogueira do Carmo.

Por falta de numero foram adiadas as votações de alguns projectos approvando actos do governo.

◆

O ministro da Agricultura recommendou ao director do Serviço de Informações e Divulgação para attender á solicitação que lhe foi feita pela Benemerita Loja Sete de Setembro com séde na cidade de S. Paulo, no sentido de serem fornecidos mappas diversos e publicações ás escolas por ella mantidas, em numero de dez, com a matricula total de 700 alumnos, creanças pobres e filhos de operarios. O referido director já providenciou sobre a remessa.

OS CONTRIBUINTES DO MONTEPIO CIVIL

A reunião de hontem

Será adiada a discussão do projecto de que se occupa o Congresso?

E' pelo menos esse o desejo dos que compareceram á assembléa

AO ALTO, A MESA QUE PRESIDIU A REUNIÃO; EM BAIXO, A ASSISTENCIA

Reuniram-se, hontem, ás 4 1|2 horas da tarde, na Associação dos Empregados no Commercio, os contribuintes do Montepio Civil, para discutir o projecto enviado pela Camara ao Senado, reorganizando a mesma instituição.

A grande reunião foi aberta pelo capitão Julio Henrique Carmo, que convidou para presidir os trabalhos, o sr. Honorio Gurgel, que por sua vez convidou para secretarios os srs. Antonio de Padua Mamede, do Thesouro, e Nestor Augusto da Cunha, da Alfandega.

A presidencia concedeu em seguida a palavra, ao sr. capitão Julio do Carmo, como um dos promotores da grande assembléa, para fazer a exposição dos motivos que originaram a convocação dos contribuintes do Montepio Civil.

Usando da palavra, o sr. Julio do Carmo, em breves palavras, manifestou-se contrario ao projecto em discussão no Congresso, que trouxe funda e desagradavel impressão ao grande numero de contribuintes, por lhes parecer prejudicial aos seus interesses e por esse motivo promoveu a presente reunião para o assumpto ser estudado convenientemente.

Concedida a palavra sobre o assumpto, o sr. Antonio de Padua Mamede apresentou e justificou longamente um projecto regulamentador do montepio, que foi considerado nas condições de ser acceito, pelo modo porque estuda o assumpto, estabelecendo razoavelmente os deveres e os favores, entre o contribuinte e a instituição.

A grande assembléa deliberou, depois de breve debate, designar uma commissão, de representantes de todos os ministerios, para estudar o projecto apoiado e envidar os necessarios esforços para ser transformado em lei.

Em seguida a presidencia, por delegação da assembléa, nomeou a seguinte commissão, para estudar o projecto:

Dr. Sylvio Romero, Miguel Pinto Vieira, drs. Diogo de Andrade e José Agostinho dos Reis, do Interior e Justiça; Antonio de Padua Mamede, Nestor Augusto da Cunha, drs. José Silveira do Pillar Filho e Benjamin Guedes de Mello, da Fazenda; drs. Alfredo Niemeyer e Antonio Joaquim Pereira da Silva, da Viação; Julio Henrique Carmo, da Agricultura; Alves de Souza, da Marinha; e Guilherme Midosi Pereira do Nascimento, da Guerra.

O major Carlos Alberto do Espirito Santo, tendo em alta consideração a competencia dos nomeados, propoz que a mesma ficasse com plenos poderes para agir, independente de nova convocação; o que foi approvado.

O mesmo senhor propoz ainda a consignação na acta de um voto de agradecimento aos srs. capitão Julio Carmo, dr. Pereira da Silva e aos demais convocadores da reunião, pela sua iniciativa, na presente opportunidade, em que se procura reorganizar o montepio, instituição de indiscutivel utilidade e do maior interesse, não só aos funccionarios de quadros administrativos, activos e inactivos, mas tambem aos magistrados, lentes e professores; o que foi registrado com applausos.

Ficou, por fim, resolvido que a mesa que presidiu a grande reunião deveria entender-se com o dr. Rivadavia Corrêa, ministro da Fazenda, e com os membros do Congresso Federal, sobre o assumpto da reunião; delegação que a mesa declarou acceitar e que executará de bom grado, correspondendo assim á confiança com que foi distinguida.

A's 6 horas da tarde foram suspensos os trabalhos, que correram na melhor ordem possivel.

* * *

Pelo que ouvimos, de diversos contribuintes, parece que é intenção solicitar o adiamento do projecto, em discussão no Congresso, até que seja apresentado um substitutivo, que venha preencher as necessidades reaes do montepio civil.

EXPLOSÃO NUMA PEDREIRA

Os estilhaços avariam os telhados de varias casas, com graves riscos dos respectivos moradores

As providencias da policia

Os jornaes registraram ha tempos, em longas columnas, um grande desastre occorrido na Casa de Saude São Sebastião, consequencia da explosão de uma mina existente nos fundos da casa. Era de prever que, deante das tragicas consequencias do facto, a Prefeitura e a Policia tomassem sérias providencias, de modo a evitar reproducções. Tal não se deu e ainda hoje temos a registrar mais um desastre, que, embora sem consequencias graves, não deixou de alarmar toda a gente que mora nas immediações do local.

A firma Figueira & C. explora a pedreira da rua Bom Pastor n. 29.

Pela manhã o empregado João de Souza descarregou uma formidavel mina, que écoou num estampido horrivel, arremessando pedras por toda a vizinhança, quebrando telhados, devastando tudo.

O facto foi levado ao conhecimento da policia, que prometteu providenciar.

◆

Molestias das creanças — Dr. Raul Carneiro, de volta da Europa, reabriu seu consultorio á rua Carioca n. 63. Das 3 ás 5 da tarde. Não attende chamados para adultos.

Uma barreira que desaba, soterrando dois infelizes operarios

Manoel Fonseca é dono de uma barreira á rua Pinto Guedes e arrendada presentemente a José Luiz da Silva, que explora nella uma olaria.

Hontem, ás 2 e meia da tarde, os operarios José de Barros e Henrique da Silva Mello trabalhavam num bloco, quando este desabou, soterrando os infelizes.

O primeiro, José de Barros, de 50 annos, morreu instantaneamente. O outro foi encontrado ainda com vida, e removido em estado grave para a Santa Casa.

O cadaver de Barros foi removido para o Necroterio.

A policia soube do facto.

RAUNIER — Espartilhos.

Os mais recentes e elegantes.

Massa de tomate — A melhor é a da Companhia Manufactora de Conservas Alimenticias.

OS MORTOS ILLUSTRES

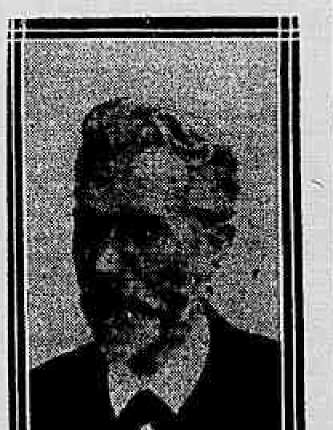

AUGUSTO BEBEL, O CHEFE DO SOCIALISMO ALLEMÃO, FALLECIDO O MEZ PASSADO

Impotencia Cura radical sem o auxilio de drogas. Informações GRATIS, verbaes ou por cartas, Dr. M. T. Sanden, largo da Carioca, 15, 1º andar, Rio.

Dois ladrões são presos e tentam subornar os agentes

Foram presos hontem, por um agente de policia e apresentados ao 3º delegado auxiliar, os gatunos José Maria Teixeira da Silva e José Maria de Souza.

Ambos tentaram subornar o agente, com o dinheiro que traziam, 40$000.

O agente fingiu acceitar e levou-os á policia. Lá os dois discutiram e um quiz embrulhar o outro, dizendo-se dono de todo o dinheiro.

O 3º delegado fel-os recolher ao xadrez e remetteu o cobre ao chefe de policia.

RAUNIER — Fazendas.

As mais modernas.

Estiveram hontem na Prefeitura os srs. Ianta C., Espindola C. e Paredes J., *foot-ballers* chilenos, que, em commissão, acompanhados do sr. Luiz Cardoso Martins, do America Foot-ball Club, foram fazer a entrega de uma linda palma offertada a mme. Bento Ribeiro.

O general Bento Ribeiro agradeceu a amavel gentileza dos nossos hospedes.

O sr. Luciano Pereira affirma que o Congresso Constituinte do Amazonas dissolveu-se sem ultimar a reforma

O sr. Luciano Pereira occupou a tribuna da Camara, na hora do expediente da sessão de hontem, para tratar da politica do Amazonas.

Entende o deputado amazonense que o projecto de intervenção apresentado pelo senador Ruy Barbosa perdeu o objecto, por não ter sido approvada a redacção final da nova Constituição do seu Estado.

O Congresso Constituinte do Estado, depois da manifestação do Supremo Tribunal, contraria á reforma, dada num pedido de "habeas-corpus", dissolveu-se, sem ter ultimado seus trabalhos.

Não existe, por isso, a Constituição, que serviu de base para o pedido de intervenção.

O sr. Luciano referiu-se ainda aos pareceres do sr. Ruy Barbosa dados ao sr. Antonio Bittencourt e Sá Peixoto, procurando demonstrar contradicções.

Dr. Franklin Guedes — Mol. de senhoras e creanças, pulmões coração e syphilis. Res. Haddock Lobo 55. Teleph. 1.456 — Villa. Cons. das 1 ás 5. Andradas, 52.

O INCENDIO DO BAZAR COLOSSO

Esteve hontem nesta redacção o commissario Carvalho do 15º districto policial que nos disse não se achar embriagado, como declararam varios jornaes desta capital, na narrativa que fizeram do incendio que destruiu, na noite de ante-hontem, o Bazar Colosso, no largo do Estacio.

Disse-nos mais o accusado que absolutamente não negou as informações solicitadas pelos reporters e que só não permittiu fosse por elles interrogado o proprietario daquelle estabelecimento visto achar-se em incommunicabilidade, medida que foi posta em pratica por parecer conveniente á policia.

FUMEM SO' Petit Londrinos

E' encontrado em todas as charutarias de 1ª ordem.

Estamos livres de mais um

A bordo do "France" seguiu hontem, com destino a Marselha o conhecido "caften" Michel Molinez, vulgo "Michael".

O processo contra esse individuo correu pela 2ª delegacia auxiliar.

Usem o *sabão Ichtyolino*, o melhor para pelle.

O PAQUETE ALLEMÃO "HOHENSTANFERS" ARRIBOU POR TER SOFFRIDO AVARIAS

Foi de encontro a umas pedras

Hontem, á tarde, a estação telegraphica da Babylonia communicava á Policia Maritima que o paquete allemão "Hohenstanfers" regressava ao nosso porto com algumas avarias.

Esse navio deixára o nosso porto ante-hontem, conduzindo a bordo 100 passageiros dos quaes 54 procedentes de Santos, e entre elles os srs. José da Nova Monteiro e senhora, G. Wonniger, La Valliere, Rosario Valdela, Nicolim Grassi, Lopes Fortuna e senhora, Roberto Rapp, Carlos Kern, Manoel Luiz Cerqueira, José Madureira, W. Kastrupp e L. Revozano.

O paquete allemão tinha soffrido um pequeno accidente em Cabo Frio e o Castello annunciava que elle ali fôra sobre umas pedras e ficando em condições de não poder continuar a marcha.

Effectivamente, ás 4 horas da tarde o paquete allemão entrava em o nosso porto, sendo immediatamente visitado pelo sub-inspector Bordini da Policia Maritima.

O "Hohenstanfers" trazia um grande rombo na prôa e durante a viagem de Cabo Frio ao nosso porto fez muita agua.

O paquete allemão partira á tarde e á noite navegava na altura de Cabo Frio. Dada a grande cerração, o "Hohenstanfers" foi de encontro a umas pedras.

O panico a bordo foi indescriptivel. Com o choque, o navio rangeu em todas as suas juntas, estremecendo de pôpa a prôa. De momento não se sabia ao certo o que succedêra, mas a todos se afigurava que o navio ia a pique. Senhoras tiveram crises nervosas, os passageiros desorientados corriam de pôpa a prôa em busca de meios de salvação. Entretanto, o "Hohenstanfers" batêra contra os recifes, occasionando isso um rombo, impedindo o navio a proseguir viagem.

O commandante Rolin resolveu regressar ao nosso porto, afim de fazer reparar o seu navio.

Hontem mesmo, á tarde, o grande paquete allemão entrou para os estaleiros da ilha do Vianna, onde operarios começaram a reparar as avarias soffridas pelo "Hohenstanfers", que deve levantar ferros hoje mesmo.

Os passageiros do "Hohenstanfers" desembarcaram e seguem hoje viagem pelo paquete "Serra Cordoba", entrado, hontem, á noite.

O "Hohenstanfers" não poderá saír do dique conforme informações que obtivemos á ultima hora comquanto as avarias não sejam de grande monta.

CURAÇÃO rapida, certa, sem perigo, dos Esquentamentos antigos e recentes. Supprime Sandalo e Copaiba, productos de cheiro nauseoso e revelador e que demais cançam o estomago.

INJECTION PRESERVATIVA INFALLIVEL BROU

Rue Richelieu, 26 PARIS e todas Pharmacias

CONSELHO MUNICIPAL

O Conselho Municipal approvou hontem apenas o projecto abrindo os creditos supplementares e extraordinarios, na importancia de 3.714:535$625.

O parecer n. 60 foi adiado.

No expediente, foi lido um officio do Conselho Municipal de Buenos Aires, agradecendo a maneira gentil por que aqui foram tratados os edis portenhos, por occasião da ultima visita que nos fizeram.

Esse officio foi inserto na acta, a pedido de um intendente.

RAUNIER — Camisaria.

Chegou o novo sortimento.

Um appello feito ao ministro da Agricultura pela Confederação Brasileira do Trabalho

O dr. Pedro de Toledo recebeu do secretario geral da Confederação Brasileira do Trabalho o seguinte telegramma:

"A Confederação Brasileira do Trabalho appella para v. ex. no intuito de evitar o monopolio em preparo, em que uma firma só deseja tornar-se proprietaria de contratos das casas proprias para commercio na Villa Proletaria Marechal Hermes.

Seria de utilidade pratica e de reaes vantagens, v. ex. conseguir com o sr. ministro da Fazenda ser incluido no futuro regulamento da villa a creação do commercio pela acção cooperativa dos moradores, de accôrdo com os idéaes que v. ex. tão bem acalenta e encoraja."

O ministro da Agricultura respondeu a esse telegramma nos seguintes termos:

"No proprio interesse do operariado e dentro do programma traçado, farei o possivel no sentido de obter, inclusão, no futuro regulamento das villas proletarias, da creação de cooperativas de consumo entre os respectivos moradores."

REALENGO

Dr. Mattos Pimenta

Consultas diarias na pharmacia Mendes, das 9 horas ás 11 da manhã.

Um proprietario de casa de cambio, roubado em 39 contos

O sr. Antonio Finelli é proprietario da casa de cambio da rua Visconde de Inhauma n. 53.

Hontem, elle procurou a policia do 2º districto e deu queixa de que um desconhecido furtara-lhe uma valise com 39 contos em dinheiro.

A policia prometteu providenciar.

Gottas Virtuosas DE ERNESTO SOUZA.

Curam: hemorrhoides, males do utero, ovarios, urinas e as proprias Cystites.

SER PREVIDENTE é assignar o 17º Club da Cooperativa de Joias e Relogios. Sorteios pela Loteria Gonçalves Dias, 35.

Morte no hospital

Em uma das enfermarias da Santa Casa falleceu hontem o vendedor ambulante Fernando Borges, que foi, ha dias, atropelado por um auto, na avenida do Mangue.

O seu cadaver foi recolhido ao Necroterio da Policia.

Dr. Nabuco de Gouvêa — Professor livre de gynecologia da Faculdade de Medicina, chefe do serviço cirurgico do Hospital da Gamboa.

Molestias de senhoras, operações, vias urinarias.

Rua 1º de março 10 — Das 4 ás 6 da tarde.

Dr. Itiberê da Cunha

HOMENAGENS A' SUA MEMORIA

A COROA DE BRONZE OFFERECIDA PELO ESTADO DO PARANA'

Damos hoje uma gravura reproduzindo a opulenta e formosa corôa de bronze que o governo do Estado do Paraná fez fundir para ser collocada na sepultura do illustre filho daquelle Estado, o dr. Brazilio Itiberê da Cunha, que falleceu em Berlim, onde exercia o alto cargo de ministro do Brasil.

A corôa tem um metro de diametro, e é um trabalho primoroso como se póde vêr pela gravura que publicamos.

O Ministerio das Relações Exteriores tambem encommendou uma bella palma de flôres, feita em bronze, medindo um metro e dez centimetros de altura.

Todo o trabalho de desenho, modelação e fundição foi executado na "Fundição Indigena", dos srs. Carvalho, Paes & Comp., que com o mais acrisolado amor se tem consagrado a trabalhos de arte que tem tido geral admiração.

A corôa e a palma estão expostas no saguão do "Jornal do Commercio".

AU CARNAVAL DE VENISE

Ternos de casaca forro de seda	140$
" de sobrecasaca frente de seda	130$
" de Smoking forro de seda	120$
" de frak a começar de	95$
" de Jaquetão a começar de	75$
" de Paletot a começar de	70$
Sobretudos de pura lã, a começar de	40$

136 RUA DO OUVIDOR 136

Foi hontem denunciado um vigarista

Simeão de Azevedo Mendonça é um desses malandros cheios de imaginação e outra não foi a razão por que se acha elle denunciado duas vezes, pela mesma vara.

Foi o caso que o Mendonça, depois de muito matutar, descobriu que o telephone é uma machina excellente para cavações.

E, no dia 23 de julho usou de um delles para falar, em nome da Fabrica de Tecidos Botafogo, com os commerciantes Julio Miguel de Freitas & C., estabelecidos á praça Mauá 73, e encommendar-lhes varias peças de cabos de manilha, que depositou na casa de Manoel Francisco Quadros, á rua Clapp n. 3.

Saindo-se admiravelmente bem dessa primeira empresa, novamente, no dia 26 do mesmo mez usava elle do mesmo processo para obter da mesma firma novas peças de cabo, que tiveram o mesmo destino.

Em agosto, o Mendonça resolveu não pesar muito sobre uma casa só e passou a variar, e da firma Miguel de Freitas passou para a de Rocha Couto & C., estabelecida á rua Conselheiro Saraiva n. 8.

E, novamente, em nome da Fabrica Botafogo, mandou buscar em uma carroça, depois de combinar pelo telephone, quatro peças de cabo de linho alcatroado.

Mas as coisas não se passaram conforme esperava o malandro, e os freguezes da fabrica souberam ali, pouco depois, que nada lhe haviam encommendado.

E dada a queixa á policia foi iniciado o inquerito, tudo se descobrindo.

Avaliadas as partidas de cabos por peritos, importaram em 2:135$500.

E hontem foi o Mendonça denunciado pelo acto delictuoso praticado, como autor, e o proprietario da casa da rua Clapp, Manoel Francisco Quadros, cumplice, como receptador.

O JOGO EM NICTHEROY

O coronel Eduardo Pinheiro, inspector geral da Segurança Publica desta capital officiou hontem ao dr. Edwiges de Queiroz, chefe de policia, communicando não fazerem parte do corpo de agentes desta cidade, dois individuos que, com outros, foram presos ante-hontem, á noite, em Nictheroy, quando em uma casa da rua Visconde do Rio Branco, entretinham-se em jogos de azar.

Os referidos individuos presos como agentes, segundo fomos informados, são officiaes reformados do corpo militar do Estado do Rio.

◆

Relação das amostras de leite condemnadas pela Inspectoria de Lacticinios:

Moreira & Rodrigues, estabelecidos á rua Joaquim Nabuco n. 62; José Firmino Borges, á rua da Passagem n. 27; Antonio Alves Pinto, á rua Capitão Salomão n. 4; Silva & Oliveira, á rua Voluntarios da Patria n. 443; Alberto Silva & Irmão, á rua Humaytá 122; José Carvalho (carr. 2.031), á rua Ypiranga 27; Antonio M. Costa, á rua Real Grandeza 143; Antonio A Rocha (carr. 1.971), Cattete 311; Francisco Barbosa (carr. 2.060), á rua Chefe de Divisão Salgado n. 22; Augusto Barbosa (carr. 1.866), á rua Barão de S. Gonçalo n. 10.

Foram visitados 7 depositos de leite e 15 estabulos.

O laboratorio de contrôle realizou 55 analyses e 2 contra-provas.

Foi verificado o leite na Cantareira.

Um intendente faz de uma rua deposito de materiaes

O intendente Pedro dos Reis, no legitimo exercicio de um direito que ninguem lh'o nega, econstroe e augmenta o predio que fórma a esquina da rua Manoel Victorino com a rua Luiz Carneiro, na estação do Encantado.

Mas... o direito que os habitantes dali positivamente lh'o negam, é o de querer, á viva força, transformar aquellas ruas em deposito de madeiras para a alludida edificação.

Sobre ser uma infracção das posturas municipaes, difficulta e embaraça o transito dos respectivos transeuntes. E o abuso se pratica estando a agencia da Prefeitura a dois passos do local.

◆

O prefeito assignou hontem o decreto n. 931 que reorganiza o registro geral de automoveis e regulariza o trafego dos mesmos vehiculos no Districto Federal

UMA REPRESENTAÇÃO DOS ESCRIVÃES CRIMINAES

Ao ministro da Justiça endereçaram hontem os escrivães criminaes, uma longa representação em que põem frizante a injustiça contra elles commettida na ultima reforma judiciaria.

Della bem se evidencia uma serie de motivos expressos, claros, formaes, que bem pintam a situação iniqua em que ficaram elles collocados em confronto com os funccionarios das pretorias.

Eis a reclamação:

"Exmo. sr. ministro. — Os abaixo-assignados, escrivães das varas criminaes, vêm respeitosamente representar a v. ex. sobre a necessidade de serem augmentados os seus vencimentos, para o que passam a expôr os motivos que entendem justificar tal medida. Com a actual reforma judiciaria do Districto Federal, constante do Dec. n. 9.263, de 28 de dezembro de 1911, foram augmentados em larga escala os serviços das varas criminaes, em consequencia do augmento de attribuições dos respectivos juizes, que passaram a processar e julgar crimes não referidos no anterior Dec. n. 5.561, de 19 de junho de 1905, e constantes dos seguintes artigos do Codigo Penal: — 124 e respectivos paragraphos, 149, paragrapho 3º, 151, paragrapho unico, 154, 183, 283, 266, 267, 268 e seus paragraphos, 270 e seus paragraphos, 271 e paragrapho unico, 329, paragrapho 3º, 304 e paragrapho unico. Reduzidos por esse modo os processos da competencia do jury, com o augmento de attribuições dos juizes das varas criminaes póde o legislador supprimir um dos dois Tribunaes do Jury, que então funccionavam, servindo nelles quatro escrivães alternativamente. Pois bem, com semelhante augmento de serviço, em vez de terem vencimentos equivalentes, apenas continuaram a perceber os mesmos vencimentos de 287$500 mensaes, insufficientes evidentemente para a manutenção propria e a da familia, limitada sua actividade ás funcções do cargo que, pelo incremento sempre ascendente que tem tido a criminalidade, o que demonstram os relatorios officiaes, não deixam tempo para outro mister compativel. Accresce notar que, á custa propria, tem de fazer despesas necessarias com a retribuição de escreventes e fieis.

Ao passo que com tal somma de serviços e despesas que custeam, vencem tão exiguos vencimentos, os escrivães das pretorias criminaes, que têm attribuições muito menores e são de categoria inferior, percebem 448$500 mensaes, equiparados assim aos escrivães da 6ª vara criminal (jury), que tambem têm attribuições muito menores, pois funccionam sómente do despacho de pronuncia em deante, e não desde a denuncia como acontece aos escrivães das varas criminaes, pois o rito processual, preliminar do julgamento, é mesmo em uma e outra jurisdicção.

A injustiça, com tal disparidade de vencimentos, ainda patente se torna, si tivermos em vista que os actuaes 32 escrivães de policia, cujo serviço é em sua quasi totalidade distribuido aos cinco escrivães das varas criminaes, têm vencimentos superiores a 1:600$, e o que é mais, com escreventes pagos pelos cofres publicos. E' bem de ver que uma das condições para a boa administração da justiça, é que os respectivos funccionarios tenham, na justa retribuição de seus serviços, o elemento material sufficiente para a propria subsistencia. O expendido parece bastante para mostrar que necessidade ha realmente de augmento de seus vencimentos, justos e equitativos si forem elevados a 600$ mensaes. Confiantes no espirito recto e justiceiro de v. ex., esperam os signatarios infra que tome em consideração o pedido, proporcionando-lhes aquillo a que se julgam com direito."

RAUNIER — Chapelaria.

Os ultimos modelos.

A CENTRAL...

Queixou-se-nos Benedicto de Oliveira de que havendo comprado hontem, na estação do Engenho Novo, uma passagem de ida e volta para a Central, ao entregar o bilhete ao conductor, verificou-se estar o mesmo com o nome do do Sampaio. O conductor quiz ficar com o bilhete, mas, vendo que os de todos os outros passageiros estavam com irregularidade igual, devolveu-o ao queixoso.

Mais uma para juntar ás muitas da Central.

BEZERROS

A diarrhéa dos bezerros cura-se em tres dias com BEZERRINO.

MALLET & C. FREI CANECA 58

O DEPUTADO JOAQUIM OSORIO

propõe uma reforma no regimento da Camara

O deputado Joaquim Osorio apresentou hontem, á Camara, a seguinte indicação para a reforma do Regimento, quanto á discussão e votação dos orçamentos e leis de forças:

"Art. — As commissões de Marinha e Guerra e Finanças dentro do prazo de 45 dias, depois de constituidas, deverão apresentar á Camara os respectivos projectos de lei (fixação de forças e orçamentos).

Paragrapho unico — Si o não fizerem no decurso desse prazo, ou dentro delle não estiverem constituidas, serão considerados como projectos e submettidos á discussão independente de parecer e propostas de leis annuas, remettidas pelo poder executivo e na falta desta as leis orçamentarias do exercicio em vigor.

Art. — Quarenta e oito horas depois de publicado e distribuido em avulsos pelos deputados, o projecto ficará sobre a mesa durante duas sessões afim de receber emendas ou additivos.

Art. — Findo esse prazo voltará o projecto com as emendas ou artigos additivos á respectiva commissão, que emittirá parecer dentro de quinze dias com as modificações que julgar conveniente ao texto primitivo.

Art. — Vinte e quatro horas depois de publicado e distribuido em avulso pelos deputados, o projecto será dado para ordem do dia, abrindo-se a 2ª discussão sobre elle emendas e additivos. Nesta discussão não se poderá mais apresentar emendas ou additivos. A votação terá logar, consultando o presidente si a Camara approva o projecto salvo as emendas e additivos e isto deliberado serão em seguida votadas estas.

Art. — Encerrada a discussão, votadas as emendas e additivos e depois o projecto, volverá elle á commissão respectiva que, dentro de cinco dias deverá redigil-o, conforme o vencido, afim de passar á 3ª discussão.

Art. — Redigido o projecto, será de novo publicado e distribuido em avulso pelos deputados, e 24 horas depois dado para ordem do dia, ficando sobre a mesa durante duas sessões afim de receber emendas ou additivos.

Art. — Findo esse prazo, voltará o projecto com as emendas e additivos á respectiva commissão que dentro de quinze dias emittirá parecer.

Art. — Quarenta e oito horas depois de publicado e distribuido em avulso pelos deputados, o parecer será dado para a ordem do dia e sobre elle se abrirá a discussão.

Art. — Adoptado definitivamente, o projecto será remettido com as emendas ou additivos approvados á commissão de redacção que, dentro de cinco dias, reduzil-o-á a devida forma. Lido em sessão será a redacção final impressa no "Diario do Congresso", salvo o caso de urgencia votado pela Camara.

Art. — Si as commissões de Marinha e Guerra e Finanças não se desempenharem de suas funcções nos prazos que lhes é estipulado, as emendas ou artigos additivos, juntamente com os projectos de fixação de forças e orçamentos, serão dados á discussão independente de parecer.

Art. — Por occasião da votação dos projectos de lei só poderá ser concedida a palavra pela ordem a qualquer deputado, pelo tempo de cinco minutos improrogaveis".

◆

Foi hontem encerrada, na Camara, a discussão do projecto do Senado que determina que em todas as causas de sua competencia, o Supremo Tribunal proferirá decisão definitiva com a presença de sete juizes desimpedidos, não entrando nesse numero o presidente do Tribunal e o procurador geral da Republica.

Pronunciaram-se, apresentando emendas, os srs. Joaquim Osorio, Felisbello Freire, Mello Franco e Pires de Carvalho.

O projecto voltará á commissão de Constituição e Justiça.

Pede-nos a commissão directora da Vigesima Exposição Geral de Bellas Artes noticiar que o artista João Timotheo da Costa obteve, no actual "Salon", pequena medalha de prata, e não de bronze, como, por engano, foi noticiado.

A POLICIA

Foi nomeado para exercer o logar de commissario interino do 2º districto Nicoláo Mario Milano.

—Foi exonerado, por ter acceitado outro emprego, o identificador do 20º districto Christovão de Britto Filho.

—Foram nomeados supplentes: dr. Henrique Queiroz Freitas Bastos, 2º do 8º districto; dr. Joaquim de Mattos Barbosa, 2º do 5º; Alipio Gonçalves dos Santos, 3º do 18º; João Pacifico Junior, 2º do 27º; Emanuel Marques Porto, 3º do 14º; Adelino Maciel Xavier, 3º do 12º; e o dr. Carlos Cesar de Lara Fortes, 1º do 6º.

A FEBRE AMARELLA

Ha dias, procedentes da Bahia, pelo vapor "Ancona", chegaram a esta capital dois doentes de molestia suspeita.

Um falleceu ainda a bordo, sendo o outro transportado para o Hospital de São Sebastião, afim de ser observado.

Ante-hontem, falleceu este doente, tendo se confirmado como febre amarella a sua enfermidade.

Assim continuamos expostos aos males decorrentes desta terrivel molestia, sem que, entretanto, sejam notificados casos aqui na capital, que, felizmente parece, está para sempre livre da horrivel epidemia, que era o flagello dos estrangeiros que nos procuravam para empregar a sua actividade entre nós.

Segundo estamos informados, na Bahia registraram-se em junho e julho ultimos, mais de duas dezenas de casos fataes de febre amarella. A continuar o mal, elle se alastrará por outros Estados, trazendo de novo para o paiz a fama de matadouro de estrangeiros.

Urge que medidas energicas sejam tomadas para que não percamos a consideração de terra habitavel, conquistada com tanto trabalho e sacrificios dos dinheiros publicos.

◆

O ministro da Viação mandou remetter ao seu collega da Fazenda, afim de emittir parecer, de accôrdo com o que determina o art. 37 da lei n. 2.544, de 4 de janeiro de 1912, sobre a opportunidade da sua construcção, o relatorio e mais documentos dos estudos já approvados pelo governo do Estado de Pernambuco e ora revistos pelo Escriptorio Technico da Inspectoria Federal das Estradas, da linha de Recife a Itambé, autorizada pelo art. 56 da lei do orçamento da despesa do corrente anno, cujo regimen a seguir está fixado no artigo 57 da mesma lei. A revisão do projecto dá para a linha a extensão total de 150k,900, sendo o respectivo orçamento de 6.789:815$001 ou 51:870$ por kilometro.

DOS JORNAES DE HONTEM

ESTATISTICA DO AMOR

"Já não se póde subtrair coisa alguma á estatistica, e depois dos boletins de *renseignement* sobre tudo quanto pareceu conveniente reduzir a quadros, schemas e diagrammas e columnas de algarismos, a estatistica entrou pelos dominios do casamento, invadindo, indiscretamente, sinão violentamente, o lar.

Uma agencia ingleza acaba de publicar um interessante quadro dos bons e máos *menages*, resultantes dos casamentos celebrados em 1912.

E', como se segue, a lição das cifras:

Ménages infernaes	4.244
" máos	191.023
" mediocres	172.300
" passaveis	510.152
" felizes na apparencia	1.104
Ménages relativamente felizes	124
" felizes...	

Esta ultima casa estava em branco, no quadro, mas seria temerario e, sobretudo, desolador, concluir dahi que os felizes não ha.

Preferimos acreditar, com um dos commentadores da estatistica acima, que, do mesmo modo que os povos felizes não têm historia, os lares felizes escapam ás indiscreções da estatistica. E tambem ás outras indiscreções...

Mas não pára na demonstração por numeros o estudo do amor a que se abalançam os sabios. Além daquella estatistica ingleza, appareceu outro interessante estudo na Allemanha. E' a curva do amor conjugal, medida em gráos como a temperatura. Sóbe a 15 gráos durante o noivado, depois a 40, no dia do casamento. Uma vez passada a lua de mel, o amor da mulher conserva-se egual por dez annos, mas o do homem declina por uns cinco ou seis annos, para só subir outra vez, justamente, quando o da mulher começa a arrefecer.

Póde-se dahi concluir, que o amor no casamento é menos raro do que se pensa. Sómente os esposos amam-se desencontradamente, sem o indispensavel synchronismo. E do desencontro de affectos é que vem o divorcio.

Com estas informações bem póde ser que os casaes fiquem advertidos e aprendam a ter paciencia para bem supportarem os contratempos que sobrevêm nesses intervallos, durante os quaes o amor conjugal é uma especie de gangorra.

Si não preferirem encolher os hombros e perguntarem como é que os inglezes e allemães puderam chegar aos dados da sua estatistica e ás conclusões da tal curva do amor.

Nós não o sabemos."

(*O Imparcial*)

*

A VICE-PRESIDENCIA DE ALAGOAS

"Demos hontem, em nota recebida á ultima hora, que o deputado por Alagoas Tiburcio da Annunciação havia recebido do vice-presidente do Senado estadual, João Ferreira, communicação de haver assumido a vice-presidencia do Estado, por se haver o vice-presidente dr. Fernandes Lima ausentado do territorio estadual sem licença do Congresso.

O telegramma não passou de uma pilheria, cujo alcance não se percebe bem.

Com effeito, como ainda hoje explicam os nossos illustres collegas do *Correio da Manhã*, não só a constituição estadual não estabelece essa exigencia quanto ao vice-governador quando não estiver em exercicio, como o dr. Fernandes Lima não se retirou do Estado.

Demais, não se comprehendia bem o que era que o vice-presidente do Senado alagoano tinha assumido. A vice-presidencia não é uma funcção, um exercicio de cargo.

Em Alagoas as coisas estão reguladas como aqui, isto é, o vice-governador do Estado é o presidente do Senado. Comprehende-se, assim, que o vice-presidente dessa casa do Congresso estadual assumisse a presidencia della por não estar na séde do governo o vice-governador do Estado — mas nem isso podia acontecer, visto que o Senado não funccionou no tempo proprio da sessão legislativa, nem siquer funccionou para reconhecer os novos senadores eleitos. A época actual não é de sessão, o que, por determinação constitucional, autorizaria o governador a ausentar-se do Estado, sem licença e por motivo urgente, passando nesse caso o cargo ao vice-governador. E' verdade que no titulo que trata das attribuições do Congresso do Estado ha uma disposição que estabelece a decretação da perda do cargo pelo Congresso quando o governador se ausente sem licença, estando o Congresso reunido. Mas isso não acontece para o vice-governador quando elle não está no exercicio do cargo de governador. Quer isto dizer que elle só seria passivel dessa penalidade si o governador tivesse renunciado, porque então o governador effectivo seria elle. Mas tudo isso é gastar palavras em vão para desmentir um innocente *canard* politico transmittido aliás de Piranhas, na fronteira com Pernambuco, fóra portanto da séde do governo estadual e do Senado.

A verdade é que o vice-governador, embora o pudesse fazer sem necessidade de licença de um Congresso que não está funccionando e que não funccionou, não se ausentou do Estado e o vice-presidente do Senado não podia assumir coisa alguma, nem siquer substituil-o na presidencia das sessões do Senado. O fim que se teve em vista com esse telegramma e com essa comedia, foi incompatibilizar o vice-governador, para o caso de renuncia do governador. Ha, porém, contra isso os textos constitucionaes que não autorizam um Congresso que não funcciona e cujo prazo de sessões finalizou, a conceder essas licenças."

(*A Noticia*.)

*

O PARTIDO AGRARIO

"Fala-se muito nestes dias de um novo partido politico economico, que está para entrar com fanfarra e foguetões na arena politica paulistana: o partido agrario, ou melhor e mais acertadamente o partido dos fazendeiros.

Todas as vezes que a crise do café vem perturbar os placidos sonhos e estremecer os pulsos dessa classe, surge á baila o projecto desse partido. Em 1903, quando a crise attingiu a maior gravidade, e floresceram a miudo, nos jornaes, os projectos mais extravagantes, comprehendido até um em que se falava de uma moratoria geral, falou-se muito do tal partido, e no Congresso dos Fazendeiros, que se reuniu, onde é hoje o theatro Bijou, o qual foi fertil de palavras sonoras e pauperrimo de idéas praticas, com discursos assás vivazes foram lançadas as bases desse partido.

Mas a proposta não teve seguimento, assim como muito provavelmente, não terá agora. E não será um grande damno, ao menos no nosso modo de ver, porque o "partido agrario" será, conhecidas as opiniões dominantes na classe dos fazendeiros, um partido excessivamente conservador, que favorecerá todas as idéas reaccionarias.

Os fazendeiros têm sem duvida o direito de exigir muita coisa do Estado — porque no fim de contas esses são a maior sinão a unica força economica de S. Paulo — e, sobretudo têm o direito de pedir uma reforma tributaria que estabeleça um pouco de justiça na distribuição dos impostos, de modo que ás despesas do Estado sejam chamados a contribuir em justa proporção com todas as classes da população, levando-se em conta — e uma vista d'olhos no balanço estadual o demonstra — que a mão do fisco pesa sobre o café.

E si o partido que esses querem fundar tivesse exclusivamente em mira estes objectivos, e em compensação si se propuzesse a melhorar tambem as condições dos colonos, mereceria todos os applausos. Sobre este ponto, porém, não é licito formular esperanças. Para a classe dos fazendeiros póde-se adoptar a definição classica do Senado romano: um por um, individualmente, os fazendeiros são, na maioria, optimas pessoas, animados de boa vontade; reunidos como classe, são impermeaveis ás idéas modernas e contrarios a todas as reformas.

E' facil, no entanto, imaginar qual seria, na realidade, a acção do seu partido: seria de resistencia continua a tudo que pudesse servir para reconhecer os direitos dos lavradores e contra tudo que pudesse trazer na organização do trabalho agricola as idéas e os systemas victoriosos na Europa, nos Estados Unidos, na Argentina; seria, emfim, um esforço para dar a todos os poderes publicos as funcções de "gendarmes" dos fazendeiros.

Ora, de tudo isso não ha necessidade alguma. Ha até necessidade do contrario.

E é justamente por esta razão que não nos podemos enthusiasmar com o annuncio do novo partido. O que sinceramente auguramos é que tambem desta vez, como em 1903, a coisa não passe de projecto."

(*Fanfulla*)

*

UMA SURPRESA POLITICA

"A surpresa politica de que ha dias se fala era para terça e não para quarta-feira.

E' hoje.

Por occasião de se reunir a junta apuradora da ultima eleição de senador federal, o sr. Plinio de Godoy protestará contra a expedição do diploma ao sr. Adolpho Gordo, pois que pretende contestal-o perante o Senado da Republica."

(*Commercio de São Paulo*)

*

O ESPIRITO... ALHEIO

"A Agencia Americana forneceu aos seus jornaes freguezes este telegramma:

"Curityba, 15 (A. A.) — Esta semana será inaugurado o novo "Grande Hotel", construido expressamente para esse fim."

Construir um hotel, expressamente para inaugural-o, é muito gosto pelas inaugurações!"

(*Jornal do Commercio*)

A VIDA EM VIDROS
Rhum Creosotado
DE
Ernesto Souza
BRONCHITE
Rouquidão, Asthma, Coqueluche, Tuberculose pulmonar.
GRANDE TONICO
abre o appetite e produz a força muscular.

Professor vadio

Um grupo de alumnos da 2ª classe da 3ª secção do curso nocturno do Lyceu Literario Portuguez, veio hontem á nossa redacção queixar-se de que o respectivo professor sr. Edmundo Costa falta constantemente ás aulas, obrigando-os a infructiferamente dispenderem dinheiro em passagens de bondes, sem que possam receber a instrucção que almejam.

RAUNIER — O melhor artigo.
O menor preço.

QUEM PERDEU!

A' disposição do respectivo dono acha-se no escriptorio deste jornal uma carteira de algibeira, encontrada na charutaria Cubana.

BRAZ LAURIA
Agencia de publicações mundiaes. — Rua Gonçalves Dias n. 78, telephone n. 1968.

ESMOLAS

De caridoso anonymo recebemos 5$ para a pobre Aurelia Ferreira.

Para estar bem: Hanseatica!

ALFANDEGA

O inspector baixou, hontem, a seguinte portaria:

"Nº 379 — O inspector em commissão, no sentido de evitar reclamações quanto a multas provenientes da apresentação, fóra do prazo, das facturas consulares, em substituição do determinado na portaria n. 376 de hontem declara aos interessados que essas facturas devem ser levadas ao protocollo da 1ª secção que dará recibo e firmará por esse meio a data da apresentação das mesmas".

"Nº 379 — O inspector em commissão, resolveu desanojar o 3º escripturario desta Alfandega, Eduardo P. Nazareno de Souza, attendendo á natureza e urgencia do serviço especial de que se acha incumbido e no qual tem o mesmo revelado o maximo zelo e competencia".

* Foi deferido um requerimento de Hans & C., pedindo rectificação de marca.

* A' Prefeitura Federal foi permittido despachar 1.500 barricas de cimento em pó vindas pelos vapores "Elfrieda" e "President Busge", entrados no mez corrente, pagando 8 % do valor.

* Foram despachadas as seguintes restituições:

Gonçalves Vianna & C., 267$080; Eugenio Meyer 306$652; Corrêa Ribeiro & C., 61$720; F. F. Braga & C., 178$757; Granado & C., 107$307; Arthur Watson Sobrinho & Irmão, 80$530.

* O sr. Bayma Belchior, actual guarda-mór desta Alfandega, que está, até agora, acima de qualquer suspeita e que, como sabemos, se acha animado das melhores intenções para com a digna corporação cujos destinos lhe foram dados superintender, ainda não lançou as suas vistas para a escala da bagagem.

S. ex., justo e equitativo como é, deve vêr que os interesses e os direitos são eguaes perante a lei.

E, por conhecermos a isenção de animo do sr. Bayma Belchior, deixamos ao seu criterio administrativo o que, ligeiramente acima apontamos; pois, ha coisas muito mais serias e graves nas escalas da guardamoria.

* Foram distribuidos hontem na 1ª secção os seguintes manifestos:

Nº 1556 — do vapor inglez "Siddons", procedente de Manchester, consignado a Norton Megaw & C., ao sr. A. Mello;

Nº 1557 — do vapor inglez "Aragon", procedente de Southampton, consignado á Mala Real Ingleza, ao sr. B. Moura;

Nº 1558 — do vapor italiano "Umbria" procedente de Napoles, consignado a S. A. Martinelli, ao sr. G. de Souza;

Nº 1559 — do vapor italiano "Citta di Milano" procedente de Fiume, consignado a S. A. Martinelli, ao sr. C. Nunes;

Nº 1560 — do vapor allemão "Nassovia" procedente de Manchester, consignado a Theodor Wille & C., ao sr. M. Domingues;

Nº 1561 — do vapor inglez "Masubrook" procedente de Rosario consignado a Wilson Sons & C., ao sr. C. Nunes;

1562 — do vapor inglez "Almeria Branch", procedente de Antofogasta, consignado a Wilson Sons & C., ao sr. C. Nunes;

Nº 1563 — do vapor inglez "Brasilian" procedente de S. Nicolas, consignado a Wilson Sons & C., ao sr. C. Nunes;

Nº 1564 — do vapor brasileiro "Iris" procedente de Montevidéo, consignado ao Lloyd Brasileiro, ao sr. C. Nunes.

QUESTÕES ESPIRITAS

Afim de precisar a realidade contida no testemunho de Jackson Davis convem pôr sob a analyse dos imparciaes um trecho de incontestavel autoridade, extraido de uma publicação do dr. Ciriax, apparecida ha annos em Berlim:

"A maneira por que a morte é descripta por centenas de videntes, prova que a alma ou espirito sáe de seu involucro mortal pelo craneo. Estes videntes observaram que, logo após esta retirada, uma nuvem vaporosa se eleva acima da cabeça e, tomando a fórma humana, se condensa pouco a pouco, tomando cada vez mais a semelhança da pessoa morta. Quando este corpo fluidico se acha formado, fica ligado durante algum tempo ao despojo mortal por um laço fluidico partindo da região intermediaria entre o coração e o cerebro. A morte, por si mesma, nada é, mas ha difficuldades em morrer, como as ha para nascer. Algumas pessoas experimentam a sensação da morte, outras nenhuma ou quasi nenhuma. Para a maioria, a morte é semelhante a um sonho produzido pelos narcoticos: é o que explica porque, despertando em outro mundo, não sabem mais onde se encontram. Morrendo, o ser humano não se torna *nem melhor nem peor*; é simplesmente uma evolução superior decorrendo de leis superiores."

A mais elementar meditação desta passagem mostra logo o absurdo das supposições concernentes ao processo facil de attribuir-se á clarividencia um fundo allucinatorio.

Não ha duvida que esta explicação tem a vantagem de poupar esforços e canseiras sempre irmanadas á descoberta de certas verdades superiores.

Com uma só palavra elide, pelo menos apparentemente, toda difficuldade.

A allucinação! eis um talisman, uma especie de breve servindo para desmanchar miraculosamente quaesquer embaraços ou empecilhos que venham a padecer as interpretações materialistas sobre actividades do ser humano, se desdobrando além fronteiras da existencia terrena.

Quando vieram a lume as classicas experiencias de William Crooke revelando, por demonstrações irrespondiveis, a realidade objectiva da alma, os adversarios da nova sciencia, não podendo inventar illusionismos adequados ás placas sensiveis da photographia, voltaram-se contra o pensador britannico, atirando em sua reputação inconteste os ultrajes da intolerancia ferida na fibra ignobil de seus interesses subalternos.

A orientação positiva de Crookes foi continuada com successo por Aksakof, Gibier, Finzi, Ermacora Schiaparelli, A. de Rochas, Paul Joire, Lodge, Myers, Wallace, T. Taylor, Donald Mac-Nab, etc., chegando sempre a verificações que confirmaram plenamente os acontecimentos relacionados na historia de Katie King. Os espiritos materializados não se limitaram apenas a deixar-se photographar.

Utilizando substancias friaveis como a parafina liquefeita em alta temperatura, conseguiram obter moldes inimitaveis de mãos, pés, rostos e braços que se conservaram após a desmaterialização, eliminando assim qualquer possibilidade de embuste ou fantasmagoria infantilmente repisada na critica frouxa da negação systematica. Posteriormente, os trabalhos do dr. Baraduc vieram projector clarões magnificos na senda arroteada por seus insignes antecessores.

"A alma humana, seus movimentos e suas luminosidades" constituem um desses monumentos de sabedoria destinado a assignalar uma linha de culminancia nos fastos da investigação psychica de nossa época.

O inventor do biometro, escapando ao naufragio das mediocridades condecoradas pelo convencionalismo do momento, penetrou longe nos labyrinthos da Psyché, surprehendendo segredos subtis que ella reserva ciosamente para os grandes iniciados.

Desfechou golpes aniquilladores na *theoria* da allucinação, argumentando com apparelhos precisos, calculado mathematicamente. Attingiu, por via concreta, o que só um raciocinio amestrado poderia divisar no dominio abstracto. O erro dos allucinistas se enraiza no amalgama de idéas preconcebidas que formam a estructura de sua mentalidade. Admittamos, por momento, a clarividencia como producto de exaltação nevropathica.

Si assim fosse, cada vidente, dadas as condições individuaes do seu systema cerebro-espinhal, veria imagens ou quadros mais ou menos desconnexos (caracter de enfermidade) conforme a sua maneira particular de ser allucinado.

Passando de um a outro, as differenciações descriptivas haviam necessariamente de variar por fórma tanto mais complexa quanto mais accentuado fosse o estado pathologico, a nevrose, em summa, que em tal hypothese originaria a visão anormal.

Ora, o cotejo das observações feitas por centenas de videntes trouxe como consequencia definitiva a egualdade na apreciação do desprendimento espiritual que se succede á morte.

E' o puro dominio do methodo comparativo cuja efficacia nunca se desmentiu em varios outros ramos do saber humano.

Porque falharia especialmente ao tratar-se de uma ordem phenomenal elevada mas não destituida de leis reguladoras, como erroneamente assoalham os teimosos inimigos do neo-espiritualismo?

A homogeneidade constatada com rigor scientifico em multiplas pesquizas norteadas pela clarividencia prova de sobejo que esta faculdade, por ser rara, não implica obrigatoriamente o aspecto morbido attribuido. Em bases licitas, ao seu funccionamento.

A doutrina espirita fornece a marcha racional para cada um desenvolvel-a em si, segundo disciplinas que, exigindo o sacrificio de todas as paixões inferiores, tornam-se por isto mesmo antipathicas, inexequiveis á maioria dos homens, continuamente mergulhados no turbilhão dos mais repugnantes sentimentos.

Vianna de Carvalho.

Gambrinus triumpha na Hanseatica!

RAUNIER — Novo sortimento
de artigos para creanças.

CASA HEIM
Charcuterie fresca todos os dias. — Primeurs — Delicatessen Restaurant á la carte — Rua da Assembléa 117 e 119.

Guela secca? Hanseatica!

RAUNIER — Calçado.
O mais solido e leve.

Dia quente, dia de Hanseatica!

AS COMMISSÕES

O deputado Octavio Mangabeira apresentou seu parecer sobre o orçamento da Marinha para 1914

A commissão de Finanças da Camara reuniu-se, hontem, para ouvir a leitura do parecer do sr. Octavio Mangabeira sobre o orçamento da Marinha.

O trabalho do deputado bahiano mereceu elogios, recebendo elle, ao terminar sua leitura cumprimentos de seus collegas.

O parecer é o seguinte:

O PODER LEGISLATIVO E OS ORÇAMENTOS; AS ESTIMATIVAS DA RECEITA; A FIXAÇÃO DA DESPEZA; A TOMADA DE CONTAS.

Não foi sem justo motivo que a Constituição da Republica, descriminando as attribuições, que são da competencia privativa do Congresso Nacional, collocou em primeiro logar, como si fôra talvez a principal entre todas, a de "orçar a receita, fixar a despeza federal annualmente e tomar as contas da receita e despeza de cada exercicio financeiro." (N. 1º do art. 34 da Const. Fed.).

A disposição constitucional, que por este modo definiu a attribuição mais importante do Poder Legislativo, compoe-se evidentemente de tres partes, nas quaes se incumbe respectivamente, o Congresso, dos tres seguintes encargos: 1º, "orçar a receita"; 2º, "fixar a despeza"; 3º, "tomar as contas da receita e despeza de cada exercicio extincto".

Preciso é reconhecer, é opportuno lembrar que, dessas tres incumbencias, que privativa e precipuamente lhe cumprem, apenas uma — a primeira — vae sendo executada, fielmente, pela representação nacional. Estabelecendo, annualmente, as cifras estimativas das rendas federaes a se auferirem por todo o territorio do paiz, como, igualmente, classificando as origens de que essas rendas promanam, — eis ahi está realisando o Congresso a tarefa que lhe cabe, de "orçar a receita".

Já quanto ao segundo encargo, todavia, o mesmo não occorre. A Constituição, quando tratou da receita, usou de um verbo: "orçar". Quando, entretanto, se referiu á despeza, mudou de termo, para dizer: "fixar". Porque assim variaram de expressão os nossos constituintes? Mero cuidado de fórma na confecção do texto? E' evidente que não. O que se deprehende, bem ás claras, da letra como do espirito da disposição invocada, é que, si ella admittiu, como era razoavel que o fizesse, no tocante á receita federal, a idéa da estimativa, quiz, de outra parte, adoptar, no attinente ás despezas do paiz o pensamento ou o criterio da fixação annual: "orçar" a receita e "fixar" a despeza.

Que o Congresso Nacional, por influencia de circumstancias diversas, não tem dado, entre nós, a esta funcção, o cabal desempenho a que se impõe, — os factos nol-o proclamam. Póde dizer-se até, com segurança, que o Poder Legislativo, em boa regra, não fixa a despeza; porque, ao lado das columnas, em que, parcelladamente, se enfileiram todos os creditos orçamentarios, na figura destes quadros, onde se inscreve á direita, de cada serviço publico a verba respectiva, se alongam de exercicio em exercicio, como se lhes fossem porventura linhas parallelas, as "autorizações" que dão ensanchas á decretação de novos gastos, que nem siquer, no orçamento, se haviam calculado e, ainda mais, os dispendios que a pretexto ou sob o titulo de eventuaes ou imprevistos, são autorizados pouco a pouco, ou mesmo illegalmente praticados pelo proprio Poder Executivo, afim de terem depois, com aggravos para o regimen, o *bill* do parlamento.

O terceiro dos grandes deveres, de que a Constituição Federal encarregou o Congresso, ao enunciar a mais notavel de suas attribuições privativas, isto é — o de "tomar as contas da receita e despeza de cada exercicio extincto", — não teve ainda até hoje, apezar de vigorando ha mais de vinte annos, a execução, aliás imprescindivel, em nome das boas normas na vida financeira da Republica.

As varias tentativas que surgiram no seio do Poder Legislativo, com o fim de dar-se regulamento ao processo da tomada de contas ao Governo ficaram, afinal, consubstanciadas numa lei sancionada a 30 de dezembro de 1911. Ahi se diz que para cumprimento "do disposto na segunda parte do n. 1º do art. 34 da Constituição, o presidente da Republica enviará, annualmente, ao Congresso, até o dia 15 de maio, as contas da gestão financeira durante o penultimo exercicio encerrado". Torna-se positivo que "estas contas deverão ser formuladas pelo Ministro da Fazenda em face dos elementos que lhe proporcionarem as que forem organizadas nos outros ministerios, e as que, sobre a arrecadação da receita publica, sua distribuição e applicação, forem devidamente fornecidas pelas estações exactoras e pagadoras". Faz-se a descripção minuciosa de todos os elementos que devem ser trazidos ao Congresso, quanto á despeza e á receita, como ainda em relação ás operações do Thesouro, á situação do activo e do passivo, da administração das finanças e ao estado da divida fluctuante no encerramento do anno financeiro. Prescreve-se, por ultimo, que a Commissão de Tomada de Contas, examinando o processo, julgado antes pelo Tribunal, deverá concluir por um projecto, dando ou denegando approvação ás contas do exercicio.

Eis aqui está, portanto, Consignada na Constituição, e já regulamentada em lei especial, não ha motivo para que os trabalhos da tomada de contas não sejam executados, como não têm sido até hoje, e, ainda este anno, não foram. Trata-se de um serviço indispensavel que, completando a obra do orçamento preenche, ao mesmo tempo, varios fins: abre margem, francamente, á fiscalização do Congresso, na execução das leis orçamentarias, ou das autorizações que elle votou para despezas publicas; difficulta possiveis abusos do poder Executivo, ou seus agentes, permittindo-lhe, entretanto, a explicação categorica do modo por que lhe observancia á legislação sobre a especie; proporciona ao Governo, como ao Legislativo por egual, o estudo, facil e prompto, de todo o movimento do exercicio, orientando os melhor para os trabalhos de composição dos novos orçamentos; e, finalmente, esclarecendo a Nação sobre o que houve no dominio de suas proprias finanças, ou do seu proprio credito, vae divulgando, sem difficuldades, como num livro aberto, a evolução financeira.

Isto é, mais ou menos, o que fazem os povos de administração organizada. Isto é o que se acha decretado na legislação brasileira. Isto é o que devemos promover seja este o ultimo anno em que se não cumpra entre nós.

A PROPOSTA DO GOVERNO PARA AS LEIS ORÇAMENTARIAS DE 1914 — A CONFECÇÃO DOS ORÇAMENTOS — ORÇAMENTO VIGENTE E A PROPOSTA DO GOVERNO PARA O DO EXERCICIO VINDOURO.

Mais tarde que nos annos anteriores, deu entrada, desta feita, na Secretaria da Camara, a 26 de agosto ultimo, a proposta do governo para a receita e a despesa, no decorrer do exercicio de 1914; e já se havia encerrado, a 3 de setembro, o periodo regular de funccionamento do Congresso, quando começou a effectuar-se a distribuição das tabellas, que completam e que elucidam a referida proposta.

A agitação partidaria que, em virtude dos graves defeitos dos nossos costumes politicos, affectou, por algum tempo, o funccionamento da Camara, sinão da propria administração do paiz, teria contribuido, em grande parte, para o atrazo, que estamos registrando, no inicio do trabalho orçamentario da presente sessão legislativa.

Aliás, nos outros annos, em que o mesmo não tem occorrido, já se apuraram anormalidades, contra as quaes nos devemos premunir, de modo a que não seja solapada, na confecção dos orçamentos, a interferencia effectiva, em toda a extensão legal, não só de ambas as casas do Congresso, como até mesmo de ambos os poderes, que têm a faculdade de influir na elaboração respectiva. Tudo que se fizer neste sentido é obra elogiavel. O eminente senador sr. Francisco Glycerio já aventou a possibilidade de trabalharem unidas, no exame da proposta, como no preparo dos projectos, que della são consequencia, as commissões de Finanças, da Camara e do Senado. Seria isso o bastante para a solução do problema? Funccionando, em conjuncto, as duas commissões, não se burlariam os intuitos, em que se firma o principio da dualidade das camaras? E' um caso a esmerilhar. Como quer que seja, porém, não ha quem tenha acompanhado de perto a evolução, no Congresso, das proposições orçamentarias, que não conclua pela affirmativa da necessidade que ha de serem estabelecidas, pelo proprio Poder Legislativo, providencias que nos poupem á contemplação do espectaculo, nem sempre edificante, que é, nos ultimos dias de dezembro, o fecho da discussão e votação dos nossos orçamentos.

Na proposta do governo, para o exercicio vindouro, a receita é calculada em 132.584:884$888, ouro, e......... 372.046:000$000, papel; e a despesa é fixada em 93.385:691$234, ouro, e.... 433.153:777$535, papel; havendo, por conseguinte, um saldo, ouro, de...... 39.199:193$654, e um *deficit*, papel, de 61.107:777$535. Convertendo-se, porém, o saldo em ouro a papel, á taxa cambial de 16, apura-se, com uma leve correcção aos calculos da proposta, a importancia de 66.148:639$291, que cobre, como se vê, o *deficit* em papel, deixando assim, finalmente, para o computo geral das cifras estipuladas, um saldo liquido de 5.040:861$756, papel.

Submettendo a eguaes operações a proposta enviada ao Congresso, no anno proximo transacto, para o exercicio corrente, verifica-se que nella havia um *deficit* no valor de........ 1.309:846$538, papel, sendo, porém, que, ou devido a novas solicitações posteriores dos membros do governo, ou por motivo de emmendas da iniciativa de uma ou outra das duas casas do Legislativo, a somma deste *deficit* que a principio se continha nos limites daquelles algarismos, foi, pouco a pouco, avultando, como aliás é de praxe, no decurso dos trabalhos de elaboração dos orçamentos; de sorte que, ainda mesmo sem falar nas "autorizações" que o elevariam a proporções volumosas, a simples comparação entre a cifra da receita e a da despesa publicas, decretadas nas leis orçamentarias actualmente em vigor, proclama o desequilibrio no orçamento, pelo attestado de um *deficit* que, si de facto não sóbe, como declara, em sua "exposição", o sr. ministro da Fazenda, "a mais de 32.400:000$000", attinge, todavia, a quasi esta importancia, montando, em realidade, a 32.380:124$587.

Damos aqui para maior clareza, um quadro explicativo:

PROPOSTA DO GOVERNO PARA O ORÇAMENTO DE 1913.

Receita, em ouro	125.792:966$000
Receita, em papel	354.243:000$000
Convertendo a papel a importancia da receita em ouro, ao cambio de 16, e sommando as duas parcellas, obteremos, como total da receita, avaliada em papel	566.518:680$750
Despesa, em ouro	80.861:909$128
Despesa, em papel	431.374:055$636
Convertendo a papel a importancia da despesa em ouro, no cambio de 16, e sommando as duas parcellas, obteremos, como total da despesa, avaliada em papel	567.828:527$287
Summula:	
Receita	566.518:680$750
Despesa	567.828:527$287
Deficit	1.309:846$537

ORÇAMENTO VOTADO PARA O EXERCICIO DE 1913.

Receita, em ouro	132.112:884$888
Receita, em papel	371.107:000$000
Convertendo a papel a importancia da receita em ouro, no cambio de 16, e sommando as duas parcellas, obteremos, como total da receita, avaliada em papel	594.047:403$248
Despesa, em ouro	86.544:720$291
Despesa, em papel	480.383:401$295
Convertendo a papel a importancia da despesa em ouro, ao cambio de 16, e sommando as duas parcellas, obteremos, como total da despesa, avaliada em papel	626.427:617$835
Summula:	
Receita	594.047:403$248
Despesa	626.427:617$835
Deficit (afóra as autorizações)	32.380:124$587

PROPOSTA DO GOVERNO PARA O ORÇAMENTO DE 1914.

Receita, em ouro	132.584:884$888
Receita, em papel	372.046:000$000
Convertendo a papel a importancia da receita em ouro, ao cambio de 16, e sommando as duas parcellas, obteremos, como total da receita, avaliada em papel	595.782:903$248
Despesa, em ouro	93.385:691$234
Despesa, em papel	433.153:777$535
Convertendo a papel a importancia da despesa em ouro, no cambio de 16, e sommando as duas parcellas, obteremos, como total da despesa, avaliada em papel	590.742:131$492
Summula:	
Receita	595.782:903$248
Despesa	590.742:131$492
Saldo	5.040:861$756

O COMBATE AO "DEFICIT" — PROCESSOS IRREGULARES — ORÇAMENTOS FICTICIOS E ORÇAMENTOS VERDADEIROS

Da explanação, que vimos de fazer, no capitulo anterior, como da inspecção dos algarismos, que devidamente apresentamos, o que para logo impressiona, aos que lhes façam a mais ligeira analyse, é este facto que vamos registrar, para commental-o com o destaque de que é merecedor: no passo que a proposta do governo, para o orçamento de 1913, vinha affectada de um *deficit* apurado na importancia de . . . . . 1.309:846$537, e as leis orçamentarias decretadas para o exercicio fluente ainda elevaram este *deficit* que, mesmo afóra as "autorizações", alcançou, como vimos, a cifra de 32.380:124$587, — observa-se, entretanto, que a proposta do governo, para o exercicio vindouro, não só se nos revela inatacada pela já famosa enfermidade, que vem sendo, com raras excepções, ao longo dos dois regimens, o decantado "mal chronico" dos nossos orçamentos, como, ao contrario, indica um *superavit*, calculado, na quantia de 5.040:861$756, o que nos aponta um caminho, ainda mais largo que o dos orçamentos apenas equilibrados, — o dos orçamentos com saldo.

Si quizermos indagar como attingiu o governo ás interessantes conclusões, que estamos assignalando, basta lhe examinemos a proposta, o que effectuámos ha pouco. Elevada a receita, na importancia de 1.735:500$000, foi reduzida a despesa, no valor de . . . . 35.685:486$343, sobre o orçamento vigente, soffrendo os differentes ministerios a influencia do corte planejado; e o titular da pasta da Fazenda, na exposição que enviou ao sr. presidente da Republica, depois de breves palavras acerca do nosso estado financeiro, assim se manifesta: "Não é possivel que uma tal politica continue por mais tempo, sob pena de ser a nação conduzida, ás cégas, para situação mais penosa e afflictiva que a que teve de enfrentar o governo Campos Salles. A receita publica não póde ser majorada: chegou ao maximo na actual condição economica do paiz, não sendo licito exigirem-se novos sacrificios da nação, por meio de outros impostos, ou de aggravação dos existentes. Portanto, ao poder publico, só um caminho resta: a restricção das despesas, cortando inexoravelmente onde é possivel cortar: deixando para melhores dias obras e serviços que, si bem proveitosos e dignos de attenção, podem ser, todavia, adiados; e fazendo com extrema economia e modestia os que não possam ser preteridos. Em face de uma tal situação, que deve ser encarada de frente e na altura da sua gravidade, fugir ao unico caminho sensato e patriotico, seria a maior das loucuras e preparar dias amargos e sombrios para o paiz."

As considerações do sr. ministro têm toda opportunidade. Não ha de ser no momento em que, inundados pelos compromissos, toquemos, porventura, ás afflicções, de que o proprio civismo nos impõe alforriar nosso credito; não ha de ser na hora dos vexames ou dos apertos extremos, que nos devamos armar, victimas da nossa imprevidencia, para o combate ao phenomeno: vemos como elle medra: não lhe ignoramos as origens; é o caso, pois, de evitar, si não que a onda se forme, pelo menos que a onda se avolume. Da Monarchia se disse, como na voz de um anathema, que morreu sepultada no *deficit*. Cumpre-nos hoje obstar que se invetere no *deficit* a vida da Republica.

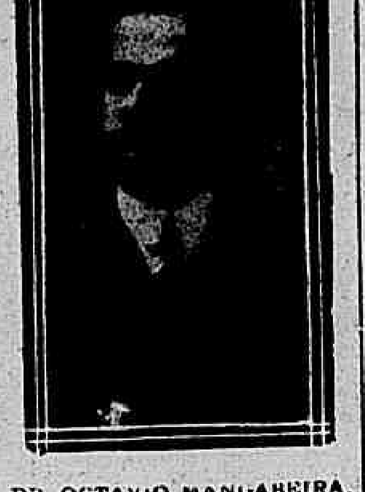
DR. OCTAVIO MANGABEIRA.

Para a execução, todavia, de tal objectivo, não basta que votemos o orçamento, equilibrado ou com saldo. E' preciso tambem que o façamos com estes dois requisitos inherentes á boa elaboração das leis orçamentarias: verdade e sinceridade. Não basta cortar despesas. E' necessario indagar si, consoante os compromissos tomados, ou as obrigações impreteriveis para o serviço publico, a despesa comporta a reducção que se lhe está promovendo, como, ainda mais, é mister que se esteja de facto no proposito de tornar effectiva a economia. De que vale, por exemplo, a proposta do Poder Executivo ter consignado, para as obras de reconstrucção do Arsenal, a dotação de 600:000$, quando o proprio ministro da Marinha nos vem assegurar que, em observancia de contrato, se terá de applicar, no anno vindouro, quantia muito mais alta? E' este um facto isolado? Não. Havemos de encontral-o aqui e ali, mudando apenas de forma, em varios dos orçamentos.

A irregularidade é a mais flagrante. No momento em que o chefe do governo, depois de ouvidos os secretarios de Estado, e principalmente o das Finanças, despacha a sua proposta, em rumo ao poder legislativo, tem ligado, desde então, a sua propria responsabilidade, como supremo director, que é, de todos os serviços federaes, aos termos e aos algarismos que se guardam naquelle documento. O que, entretanto, se verifica, em seguida, é o que, annualmente, se repete: quasi todos os ministros, e com razão certas vezes, começam a provar que é indispensavel, por este ou aquelle motivo, a ampliação ou o reforço, desta ou daquella das verbas que se consignaram na proposta; e, na execução do orçamento, em desabono dos calculos ou das previsões orçamentarias, ainda pullulam as mensagens, clamando por novos creditos.

A nação, como que se habituou a este regimen. Todos os annos, e no tempo proprio, expõe-se o quadro ao povo brasileiro que, conhecendo-o de sóbra, já o contempla com certa indifferença. Brada o presidente da Republica em a sua mensagem inaugural, contra o flagello dos *deficits*. Apura-se o ministro da Fazenda na "exposição" que de ordinario precede á proposta que envia ao presidente para a lei da receita e a da despesa, contra o descalabro das finanças. O Parlamento não se deixa ficar para trás: afina pelo mesmo diapasão as manifestações em que se expande. Nota-se até que, na maioria dos casos, são, mais ou menos as mesmas, as phrases de que se bordam, ou as tintas de que se carregam estes documentos periodicos... Mas depois de tudo isso, quando, extincto o exercicio financeiro, se lhe promove o balanço, lá vem de novo o pregão: o *deficit* continúa; o descalabro marcha. Sóbe o panno. A scena recomeça.

Querem agir, desta vez, os dois poderes unidos, contra semelhantes insuccessos, que geram a descrença publica? Faça-se o orçamento com verdade: economias reaes, e não economias ficticias, que illudam no momento a opinião, para mais tarde se desforrarem á larga no supprimento dos creditos; e votado o orçamento verdadeiro, haja, na execução respectiva, a lealdade ao criterio, a sinceridade aos escrupulos, que porventura lhe presidiram aos trabalhos da propria elaboração. O mais é estarmos a representar, na administração das finanças, o papel das carpideiras, que se contratavam antigamente para lamentarem e prantearem, durante os actos funebres. Na hora das gestações orçamentarias, o chôro das miserias, depois... o esbanjamento.

A "EXPOSIÇÃO" DO MINISTRO E AS "AUTORIZAÇÕES" LEGISLATIVAS — TRABALHOS PARLAMENTARES — A "CAUDA" DOS ORÇAMENTOS.

Não serão de mais no parecer, que estamos apresentando, as observações que nos suggere um trecho da "exposição" do sr. ministro da Fazenda, no qual s. ex. assim se exprime: "O orçamento que está vigorando, no corrente exercicio, foi votado com um *deficit* superior a 32.400 contos de réis; e, si a esse *deficit* fôr addicionada a importancia das autorizações legislativas, constantes da mesma lei e expressas em algarismos certos, apura-se uma despesa autorizada excedente aos limites da receita em 87.728:584$000", sendo que, na relação dessas autorizações alludidas, não se acham contempladas "outras que devem correr pela renda com applicação especial" e que elevam aquella somma a 107.890:684$000, havendo, ainda, por ultimo, "autorizações", em grande numero, "em que as verbas se acham em branco".

Si, por um lado, falta procedencia ás ponderações do sr. ministro, porquanto as "autorizações" legislativas pela sua propria natureza, não se destinam á effectividade, sinão para aquella hypothese em que verifique o governo que pode livremente executal-as, — não ha como occultar, por outro lado, que convém obstar, quanto possivel, o máo vezo do systema das "autorizações" allegadas.

Ha, no parlamento do Brasil, um vicio deploravel: as proposições, quaesquer que sejam, salvo as que, oriundas do governo, se denominam "governamentaes", e ás vezes mesmo ellas proprias, difficilmente percorrem os tramites na Camara, e, quando porventura os atravessam, nada mais, de ordinario, conseguem, além do simples repouso na pasta das commissões ou nos proprios archivos do Senado.

A invasão dos orçamentos é talvez um dos fructos desta pratica. Forma-se a "cauda", que é um receptaculo das legislações de toda especie: obras novas; repartições publicas; organização judiciaria; reforma do ensino; ali tudo se ageita. De modo que, si alguem nos perguntar qual a despesa votada, não ha quem dê pelo valor da incognita.

Impossivel evitar que as "autorizações" continuem? Procuremos ao menos reduzil-as, em ordem a que sómente se admittam as que, bem definidas e claras, apresentem, quando nada, relações, evidentes e directas, com o assumpto capital dos orçamentos.

A PROPOSTA DO GOVERNO PARA O ORÇAMENTO DA MARINHA EM 1914 — ARROLAMENTO DOS CORTES — O DESACCORDO ENTRE A PROPOSTA E AS TABELLAS — UM QUADRO ELUCIDATIVO.

Examinada, que foi, a proposta do Poder Executivo, para as leis orçamentarias do anno proximo vindouro, vamos agora cingir-nos, como no momento nos compete, a uma de suas partes integrantes, — a do Ministerio da Marinha.

Planejando o orçamento naval, que deve ter cumprimento no exercicio financeiro de 1914, a proposta do governo fixa a despesa respectiva em...... 500:000$000, ouro, e 44.614:040$648, papel, verificando-se uma economia de 500:000$000, ouro, e 2.116:757$555, papel, sobre a proposta enviada, no anno proximo transacto, para o exercicio corrente, e, de 500:000$000, ouro, e.... 3.185:576$555, papel, sobre o orçamento votado para 1913, actualmente em vigor.

Para reduzir esta importancia, de... 500:000$000, ouro, e 3.185:576$555, papel, da lei orçamentaria vigente, a proposta se valeu das verbas que passamos a expender, fazendo, de uma por uma, os abatimentos que se seguem: de 12:000$000, na de n. 1 — Almirantado; de 340$000, na de n. 2 — Inspectoria de Engenharia Naval; de 99:000$000, na de n. 4 — Corpo da Armada e Classes Annexas; de...... 139:000$000, na de n. 5 — Corpo de Marinheiros Nacionaes; de 470$000, na de n. 6 — Batalhão Naval; de...... 485:926$687, na de n. 8 — Arsenaes; de 36:160$000, na de n. 9 — Capitanias; de 28:915$000, na de n. 10 — Depositos navaes; de 55:300$000, na de n. 11 — Força Naval; de 16:000$000, na de n. 12 — Hospitaes; de...... 407:720$000, na de n. 13 — Pharóes; de 25:540$000, na de n. 14 — Escola Naval; de 3:900$000, na de n. 15 — Directoria da Bibliotheca e Museu; de 300:000$000, na de n. 17 — Armamento e Equipamento; de 1.000:000$000, na de n. 19 — Munições Navaes; de 800:000$000, na de n. 20 — Material de Construcção Naval; de 500:000$000, na de n. 21 — Obras; de 300:000$000, na de n. 22 — Combustivel; de..... 70:000$000, na de n. 23 — Frétes, passagens, etc.; de 120:000$000, na de n. 24 — Eventuaes; de 300:000$000, na dotação concedida para a compra de dois rebocadores; compra que já foi effectuada; e, finalmente, de 500:000$, ouro, na de n. 27 — Commissões no Estrangeiro.

Si realizarmos a somma das parcellas ahi desenvolvidas, verificaremos um total maior que a economia declarada, o que se explica pela circumstancia de a verba 16ª (Classes Inactivas), ter sido, não reduzida, mas, ao contrario, elevada, na importancia de......... 1.491:695$132. De modo que, em resumo, das vinte e sete verbas existentes no orçamento da despesa para o Ministerio da Marinha, foram reduzidas vinte e uma, as de numeros 1, 2, 4, 5, 6, 8, 9, 10, 11, 12, 13, 14, 15, 17, 19, 20, 21, 22, 23, 24 e 27, que acima descriminamos; foi reforçada uma, a de n. 25, que tambem acima referimos; e se mantiveram inalteradas as cinco restantes, a saber: a de n. 3 — Auditoria; a de n. 7 — Escolas de Grumetes e Aprendizes; a de n. 18 — Munições de bocca; a de n. 25 — Reconstrucção do Arsenal; e a de n. 26 — Directoria do Armamento.

O que é notavel, porém, é que, cotejando-se a proposta, oriunda do Poder Executivo, e que foi elaborada pelo Ministerio da Fazenda, com as tabellas de orçamento, feitas pelo Ministerio da Marinha, como seu plano para o exercicio futuro, não se observam entre as mesmas o accordo, ou a correspondencia, de seus respectivos algarismos. Emquanto, na proposta, se define á despesa pelas cifras de 500:000$, ouro, e 44:614:040$648, papel, com uma differença, para menos, de . . . 500:000$, ouro, e 3.185:576$555, papel, sobre o orçamento em vigor, como detalhadamente explicamos, o *quantum* da despesa, nas tabellas, alteia-se aos limites de 3.500:000$, ouro, e . . . 53.502:218$335, papel, com uma differença, para mais, de 2.500:000$, ouro, e 5.702:605$132 papel, sobre o referido orçamento; cumprindo, todavia, ponderar que, na lei da despesa decretada para 1913, estão devidamente contemplados, nas autorizações da "cauda", certos dispendios em ouro, que desta vez entraram nas tabellas a que nos reportamos.

Para elucidar mais ainda, o exame de taes assumptos, permittindo, ao mesmo tempo, confrontos indispensaveis, organizamos o quadro, que damos a seguir, no qual se desenvolvem os algarismos que nos orientam a um parallelo entre estes quatro elementos: a proposta do governo para o exercicio corrente, o orçamento em vigor, a proposta do governo para o exercicio vindouro e as tabellas formuladas, para esse mesmo exercicio, pela Secretaria da Marinha.

MODIFICAÇÕES NA PROPOSTA JUSTIFICATIVA DO PROJECTO DA COMMISSÃO DE FINANÇAS PARA O ORÇAMENTO DA MARINHA NO EXERCITO VINDOURO.

A leitura do capitulo antecedente, e, assim tambem, as expressões do quadro que lhe fizemos annexo, esclarecem, de modo positivo, a discordancia reinante entre os algarismos da proposta, enviada pelo governo, e os das tabellas confeccionadas na Secretaria da Marinha.

Dahi se infere, portanto, que a proposta do Poder Executivo não se fez acompanhar das respectivas tabellas, que devidamente lhe explicassem a distribuição, nitida e exacta, das dotações que consigna.

Desprovida, muito embora, de tão necessarios documentos, mas desejando evitar que se procrastinasse os seus trabalhos, — a commissão de Finanças, com os elementos de que podia valer-se, e que eram, além de informações exparsas, a citada proposta do governo, as tabellas adoptadas para o exercicio vigente e as que foram organizadas pelo Ministerio da Marinha, conseguiu levar a termo a confecção do projecto, que tem agora a honra de trazer ao conhecimento da Camara.

Si é o proprio Poder Executivo quem se declara disposto a effectuar, sem transtornos, a administração da Marinha, com os cortes, averbados na proposta, sobre o orçamento em vigor, — não lhe crearemos embaraços. Isso, todavia, não inhibe de lhe despertarmos a attenção para as responsabilidades que promanam de tal affirmativa. Dissemos linhas atraz e repetimos aqui: sejamos verdadeiros e sinceros, na elaboração dos orçamentos. Reduzem-se e de não pouco, as verbas de combustivel e munições navaes, no momento justamente em que se desfralda o programma da esquadra *rumo ao mar*. Baixa nos preços? Algum processo mais habil de acquisição dessas mercadorias? Abandono do programma? Ou a reducção projectada, nestas como noutras dotações, é, porventura, um prenuncio dos creditos supplementares de amanhã?...

A Commissão de Finanças, adoptando, no conjuncto, o plano da proposta executiva, tem, entretanto, ainda assim, modificações a suggerir-lhe. Vamos ver quaes sejam.

a) O reforço praticado, na importancia de 1.491:695$132, á dotação de classes inactivas, pode supportar, nas previsões para o exercicio vindouro, a reducção de 385:518$647, ficando a verba, que é actualmente de...... 2.093:823$515, elevada, não a...... 3.785:518$647, como se vê na proposta, mas a 3.400:000$000.

b) A verba Força Naval comporta, para menos, de 267:218$647, ao que o governo propoz.

c) Não se deve concordar com as reducções projectadas, a primeira, na quantia de 79:300$000, sobre o plano organizado pelo Ministerio da Marinha, e, a segunda no valor de 139:000$000, sobre o orçamento vigente, nas verbas destinadas a Escolas de Aprendizes e Grumetes e a Porto de Marinheiros: trata-se de um dos pontos principaes da nossa questão naval, a carecer de expansão, e não de retrahimento.

d) Apurada, como fica, pelas alterações que propomos uma differença, para menos, de 267:218$647, ao que o Executivo planeja, poderão ser acrescidas, na razão de 100:000$000 cada qual, as verbas attribuidas a munições navaes e combustivel: pequeno embora o reforço, vale a expressão moral do nosso apoio á pratica de exercicios e manobras, indispensaveis á esquadra.

f) Figura, no orçamento da Marinha, uma rubrica, de numero 25, intitulada "Reconstrucção do Arsenal". Será melhor que essa rubrica se exclua do artigo inicial do projecto, por isso que passando então a estampar-se na fórma de um outro artigo, como se tem feito com as verbas para o programma naval. A proposta executiva attribue-lhe a dotação de 600:000$000 — dotação que, concedida no orçamento em vigor, se achava ultrapassada fortemente no primeiro semestre do exercicio, de modo a ser de extranhar que, tendo de proseguir, durante o anno vindouro, as obras contratadas, o governo proponha aquella verba.

Admittidas, que sejam, estas ligeiras modificações, que arbitramos, — eis que a proposta se converterá, no projecto, que submettemos ao exame da Camara dos Deputados e que fecha o presente parecer.

A ADMINISTRAÇÃO DA MARINHA — A SITUAÇÃO DA ESQUADRA: O MATERIAL E O PESSOAL

Não daremos por findo o relatorio, que vamos elaborando, sem mais algumas considerações.

Percorramos as tabellas, onde se distribuem as dotações inscriptas no orçamento, e não tardaremos a ver como são excessivas as despesas que, na nossa Marinha, se dedicam a applicações burocraticas.

A administração naval, dentro de um curto periodo, de cerca de seis annos, tem passado pela fórma de successivas remodelações. Mal se encaminha a experiencia de uma, lá vêm o plano de outra: organizou-a o ministro Alexandrino; estabeleceu-lhe novos moldes o ministro Marques de Leão; introduziu-lhe modificações o ministro Belfort Vieira; quando hoje, pois, o titular da pasta da Marinha pretende se habilitar, pelo Congresso, para a execução da reforma, que julga indispensavel é bem o caso de aproveitarmos o ensejo que nos será concedido pela proposição que, sobre a especie, foi apresentada no Senado, para, em torno della, procedermos a uma detida analyse do assumpto.

Quanto á esquadra, — desde aquelles dias tormentosos, que entraram para os annaes da nossa vida naval, como talvez a mais triste e dolorosa das paginas, em que a Marinha de guerra inscrevesse a sua historia, — os factos vêm indicando, com maior ou menor expressão, que ha ainda muito a fazer, para que fique na altura de nossas necessidades, em condições de corresponder fielmente aos sacrificios que ella tem custado, vae custando e ha de custar para a fortuna publica, em nome da defesa nacional.

Dirigindo-se ao Congresso, por occasião da abertura da presente sessão legislativa, diz-nos o presidente da Republica: "Mas, notae bem com o programma finalmente executado e a rectificação dos demais navios, realizada, com inauditos esforços, não devemos nos persuadir de que o problema da efficiencia da Marinha esteja definitivamente resolvido: elle requer algo mais, elevado do que a simples acquisição de tantas ou quantas unidades em estaleiros estrangeiros. A vida da esquadra exige para sua conservação, mobilização e efficiencia, a creação de portos adequados e arsenaes apparelhados, que correspondam ás suas complexas necessidades e, isso, positivamente, porque uma marinha não se improvisa. Si não bastassem as condições já expostas, de ordem tactica, estrategica e moral, que nos levam a assim pensar, a simples questão do natural crescimento, em numero e importancia, das obras que serão requeridas pelas novas unidades, á posição de seu uso, seria sufficiente para sobejamente provar a necessidade immediata da construcção de um arsenal, devidamente apparelhado a satisfazer ás exigencias desse material, que já começam a apparecer. Qualquer protelação ou dubiedade na resolução desse problema representa inexcusavel incuria, talvez de imprevistas e ruinosas consequencias."

Deante das palavras da mensagem, que ahi deixamos transcriptas, ha uma reflexão que nos acóde. Compramos os couraçados, os cruzadores, os *destroyers*, quando ainda não dispunhamos, para satisfazer, devidamente, "ás exigencias desse material", do apparelhamento necessario. Urge, portanto, nos apparelhemos — aconselha o Poder Executivo — edificando o arsenal e construindo o porto militar. Mas agora interrogamos feitas, que sejam, essas obras, — estará resolvido o problema? Não. No seu trabalho *Les leçons de la guerre*, fazendo uma bella synthese dos ensinamentos que ficaram daquella heroica e formidavel pugna, que ha poucos annos agitou as aguas, na extrema do Oriente, — *Cuverville*, almirante e senador, proclama esta verdade que, por assim dizer intuitiva, se affirmara, com todo brilhantismo, no exemplo dos nippões: "Uma marinha de guerra, — não nos cansamos de repetil-o — não se improvisa; a capacidade da industria moderna permitte construir, com rapidez os mais poderosos navios; mas, o pessoal, que os deve animar, para lhe dar seu verdadeiro valor, esse reclama uma organização, acautelada e amadurecida, um tempo consideravel e uma força de vontade, que não desfalleça jámais."

Examinada sob, tal aspecto, não é tranquillisadora a situação da Marinha sobretudo no que entende com os corpos de marinheiros. Em que pesem os bons serviços, prestados pelas Escolas de Grumetes, não dispomos, nem mesmo em quantidade, do elemento normal necessario á equipagem de nossos navios. Si já é pouca, entre nós, a tendencia para a vida militar, mais rara é a disposição para o trabalho, a condição e as vantagens, em que passa a existencia do marujo. A questão do marinheiro continúa a ser, no Brasil um caso a resolver.

Temos cuidado do material. Vamos cuidando do apparelhamento que esse material nos impõe. Não nos esqueçamos do homem, que o ha de utilizar, e que na phrase de *Leckroy*, "qualquer que seja a potencia das machinas de guerra é o factor principal da victoria."

(*Seguem-se a proposta do governo e o projecto elaborado pela commissão de finanças*).

Beba do bom: Hanseatica!

RAUNIER — Roupas brancas.
Sortimento completo.

ARTES, THEATROS & SPORTS

PRIMEIRAS

"A ENCRENCA !", no Rio Branco.

Foi hontem levada á ribalta do conhecido theatro Rio Branco, a revista phantastica "A Encrenca!" original de Francisco Guimarães e musicada pelo maestro Costa Junior.

A platéa applaudiu "A Encrenca!" e, se, em casos taes o publico é o melhor julgador "A Encrenca!" deverá permanecer por algum tempo no cartaz do Rio Branco.

Tomaram parte no desempenho dos principaes papeis da referida peça os artistas: João Colás, Mercedes Villa Eulina Barreto, Alzira Leão, Beatriz Martins e Diniz.

Os demais artistas da companhia estão incumbidos de papeis de menor importancia sendo, porém, egualmente applaudidos.

A marcação d'"A Encrenca!" é boa e os scenarios bem arranjados.

Espectaculos de hoje

THEATRO MUNICIPAL. — Em oitava récita de assignatura, será cantada a opera *Gioconda*.

* * *

THEATRO RECREIO. — Subirá á scena o vaudeville *A luva branca*, genero livre.

* * *

THEATRO APOLLO. — Grande festival em beneficio da Sociedade Protectora dos Animaes, no qual tomam parte todos os artistas.

* * *

THEATRO CHANTECLER. — Tres sessões com a representação da interessante revista em tres actos *Tim-tim por tim-tim.*

* * *

THEATRO RIO BRANCO. — Será representada a revista de costumes nacionaes, em tres actos, *A encrenca*, um dos maiores successos do theatro popular.

* * *

PALACE-THEATRE. — Attrahente espectaculo com um magnifico programma de café-concerto.

* * *

THEATRO CARLOS GOMES.—Ainda hoje figura no artaz o grandioso drama, em cinco actos, *A cantora das ruas*, no qual é protagonista a actriz Adelaide Coutinho.

* * *

THEATRO S. PEDRO. — Ainda hoje será representada a espirituosa *charge*, em 3 ctos, *João Candido*, além das cançonetas cantadas pelos duettistas Geraldos.

* * *

CINEMA-THEATRO S. JOSE' — Pela ultima vez, subirá á scena a espirituosa revista *Jocotó*.

* * *

CINEMA PARISIENSE. — "O papel da educadora", "O homem da faca", e "Artilheria a cavallo".

* * *

CINEMA AVENIDA. — "O segredo do annel", "A lontra" e "Tres sogras para uma nóra".

* * *

CINEMA PATHE'. — "A fascinação da innocencia", "Pathé Journal" e "Namoricos de Leoncio".

* * *

CINEMA IDEAL. — "O marco da infamia", cartinhas de amor", "O segredo do annel" e, como extra, na *matinée*, "Fascinação da innocencia".

* * *

CINEMA PARIS. — "O Club Negro", "Gavroche e "Petronilha visitam Berlim" e "Eclair Jornal".

* * *

CIRCO SPINELLI. — Grande funcção variada, que terminará com a representação da revista *A carestia da vida.*

* * *

COLYSEU SUL-AMERICA. — Interessante programma de variedades e continuação do grande campeonato de luta romana.

Está definitivamente marcado para o dia 22 do corrente, com a ultima representação da burleta *O Forróbódó*, a festa da actriz Antonietta Olga, um dos melhores elementos do conjunto artistico que trabalha no theatro S. José.

Para esta festa, que continúa a despertar muita sympathia, porque é dedicada aos operarios da Companhia Edificadora, restam poucos bilhetes, o que é demonstração do grande apreço com que é destinguida a festejada e modesta actriz Antonietta Olga.

TURF

DIVERSAS

São concorrentes certos no "Grande Premio Dr. Aguiar Moreira" os animaes Lord Belvoir, Hall Cross, Biguá, Jequitaia, Voltige, Jahu e Bandolera.

A presença de Floran é duvidosa.

Asturias, Mont d'Or Jumper Maestro e Cyllene não correrão.

As montarias devem ser as seguintes:

Jahu — Lourenço Junior.
Jequitaia — D. Ferreira.
Hall Cross — P. Zaballo.
Lord Belvoir — M. Torterolli
Biguá — H. Stuart.
Bandolera — D. Suarez.
Voltige — D. Vaz.

* Nas cocheiras da Ecurie Paris nasceu domingo ultimo uma robusta potranca filha da egua franceza Kouka, por Palmiste (Le Sancy,) importada prenha.

* Os pensionistas do general Pinheiro Machado, Camponeza, Cangussu e Biguá serão dirigidos, domingo proximo, por H. Stuart.

* O "Classico Europa" vae reunir poucos concorrentes. Ao que parece, Yama, Garros, Guanabara, Cecilda, Cajado de Ouro, Graciema, Reconcile, Mathematico e Diamant desertarão do pareo.

* Será embarcada hoje para Porto Alegre onde vae disputar algumas carreiras antes de ser enviada para o haras, a egua nacional Dóra, vencedora do "Cruzeiro do Sul" e do "Grande Derby-Club".

* O cavallo Floran está trabalhando em regulares condições e, se o seu galope de prova fôr bom, disputará o "Grande Dr. Aguiar Moreira".

* A egua Jael, pensionista do "entraineur" Trajano de Carvalho, não irá disputar o "Classico Dr. João Tobias", que será realizado, domingo proximo, em São Paulo.

* O jockey D. Ferreira montará na corrida do Jockey-Club, entre outros, os animaes Divina, Therezopolis, Jumper, Mogy Guassu e Jequitaia.

* P. Zabala deve dirigir Volupté Chaste Simonian, Hudson Lowe, Amazon, Corindon e Hall Cross.

* D. Ferreira foi convidado para montar Ipegui no pareo "Dr. Gaudieley, mas não promettido a dirigir Therezopolis.

* A fiel e resistente Hebréa será dirigida no pareo "Visconde de Barbacena," por Claudio Ferreira.

acceitou o convite porque já se havia com-

* O dr. Tobias Machado resolveu não fazer o seu pensionista Mont d'Or disputar o "Grande Premio Dr. Aguiar Mo-

* Da corrida de domingo proximo, no reira"

Jockey-Club Paulistano, fará parte o seguinte pareo:

CLASSICO DR. JOÃO TOBIAS — 1.700 metros — 3:000$ — Taxi, Menuet, Jael, Zigomar, Small Talk, Binlou, Gallo ping Boy, Bello, Rubens, Itapura e Miss Lydia.

* Dos sete vencedores do "Grande Dr Aguiar Moreira", quatro, Herodes, Clamart Maestro e Morisco, foram importados pelo sr. Carlos Coutinho.

Dos seis laureados do "Classico Europa, quatro, Soberano Audaz, Luzitano e Brazão, tambem provieram da importação do distincto "turfman".

* Têm agradado aos frequentadores dos treinos as provas fornecidas pela estreante Herphan Lassie.

Essa potranca é ingleza, filha de Belle Composer e Jolly Lassie.

* Lêmos na secção sportiva do "Commercio de São Paulo":

" Na sua fé de officio contava Jequitaia victorias que a honravam sobremodo: agora porém, inscripta entre os vencedores do "Grande Premio Jockey-Club", prova creada para animaes de qualquer paiz e considerada a principal carreira do "turf" nacional seu vulto impõe-se á admiração do mundo turfista.

Vencendo com extrema facilidade, num "canter", a grande prova disputada domingo ultimo, pela trigesima setima vez, no lendario Hippodromo Fluminense, se já era classificada no primeiro plano dos nossos parelheiros, a filha de Strozzi não conta actualmente competidores em S. Paulo e mesmo fóra daqui não ha de ser batida com facilidade.

Em novembro proximo, em outro grande premio — O "Jockey-Club" — terá ella de medir forças no Hippodromo Paulista com parelheiros reputados verdadeiros "cracks" dentre os quaes — Mont d'Or Abstracta e Paraguassu, animaes feitos e na plenitude da força. Terá então Jequitaia de patentear o quanto vale o sangue de Strozzi e de Dolma Baghtche, que lhe corre nas veias.

Nesta capital foi inscripta quinze vezes obtendo nove victorias quatro segundos e, na phase de competidores levantou em "Bragança" os classicos "Dr. João Tobias", 3:000$, 1.700 metros, e "Dr. Rafael de Barros", 2:000$, 1.800 metros, disputados, respectivamente, a 24 de novembro e a 15 de dezembro do anno passado.

Estreou a 8 de outubro de 1912, disputando o premio "Mixto", 600$, 1.500 metros. Chegou em primeiro logar, derrotando, com extrema facilidade, Si-Si Dantez e Bluff, que chegaram distanciados.

Em 15 de novembro, do mesmo anno, bateu Toison d'Or, Dantez, Chuberotar e Scotch-Bun, no premio "Campos Salles", 700$, 1.609 metros, que foram percorridos a galope em 104".

Em 26 de novembro, como concorrente ao premio "Barão de Piracicaba", 700$, 1.609 metros, derrotou por dois corpos de vantagem os animaes Monte Bello, Toison d'Or, Dantez, e Chuberotar. A prova foi percorrida em 103".

Em 31 de dezembro bateu os unicos competidores que com ella mediram forças no premio "Anno Bom", 800$, 1.700 metros, Quo Vadis? e Monte Bello. Os 1.700 metros do pareo foram cobertos em 112", estando a pista pesadissima.

Em 18 de agosto de 1912, bateu num "canter" Sunrise e Grand Duc, seus adversarios no "Grande Premio Jockey-Club" 10:000$ 1.609 metros.

Nessa prova a representante dos srs. Alves e Burno percorreu a milha em 101".

Devido á reconhecida impericia do jockey Bouzet, foi batida por Thoéde, no premio "Jockey-Club", 1:500$ 1.700 metros disputado a 7 de setembro.

Em 15 do mesmo mez desforrou-se brilhantemente da derrota soffrida, batendo Thoéde e mais os competidores Grand L. C e Dewet, no premio "Jockey- Club, 1:200$ 1.800 metros.

Em 3 de novembro, como concorrente ao "Grande Premio Jockey-Club", 10:000$ ao primeiro e 1:500$ ao segundo, 2.400 metros entrou collocada em segundo logar, batida pelo cavallo Hudson Lowe, que percorreu a prova em 151".

No premio "Jockey-Club" 1:200$, ... 1.700 metros, disputada a 15 de novembro derrotou no tempo de 105" os competidores Dynamite e Sunrise.

Em 22 de dezembro levantou o premio "Jockey-Club", 1:500$, 1.609 metros, batendo Dynamite e Sunrise.

No premio "Jockey-Club", 1:500$, ... 1.700 metros, disputado a 2 de fevereiro do corrente anno, foi batida novamente por Thoéde, a quem dava 5 kilos de vantagem Carregon 59 kilos e entrou collocada em segundo logar.

Em 9 de fevereiro foi batida no premio "Jockey-Club", 1:500$, 1.700 metros pelo seu companheiro de "boxe" Mogy Guassu".

Em 2 de março, derrotou, com assombrosa facilidade por quatro ou cinco corpos, Hudson Lowe, Thoéde, Pirajú, Cururuú Ricochet e St. Helene, seus concorrentes no "Grande Premio Presidente do Estado," na distancia de 2.400 metros e

Nas pistas cariocas disputou diversas com o premio de 10:000$ ao vencedor. provas, logrando vencer o premio "E. F. Central do Brasil", 1:800$, 1.700 metros, disputado no Hippodromo de S. Francisco Xavier, a 10 de agosto do corrente anno e o "Grande Premio Jockey-Club", ... 25:000$, 3.250 metros, corrido domingo ultimo, no mesmo hippodromo".

FOOT-BALL

Os jogadores brasileiros derrotam os chilenos pelo "score" de dois "goals,, a um

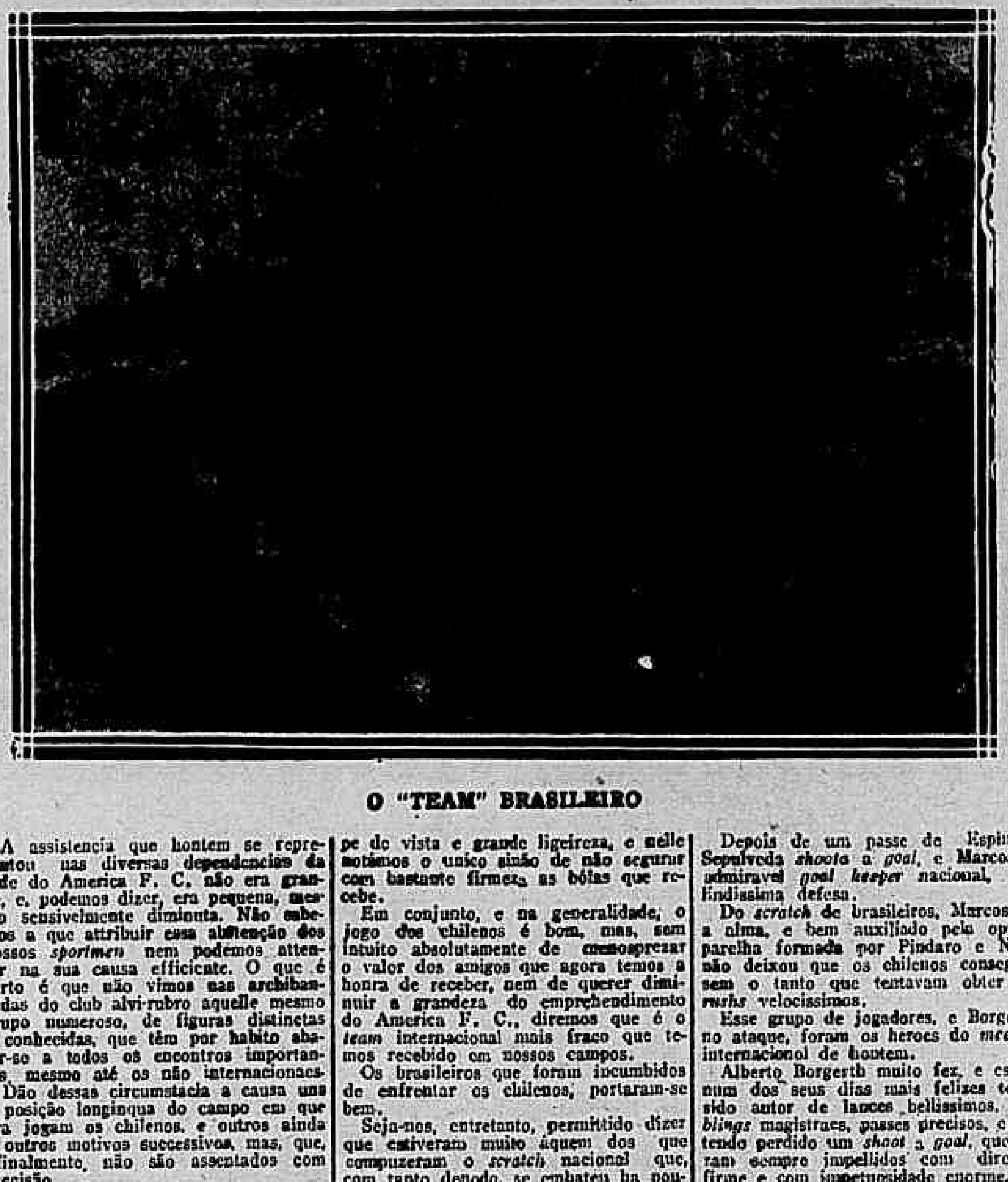

O "TEAM" BRASILEIRO

A assistencia que hontem se representou nas diversas dependencias da séde do America F. C. não era grande, e, podemos dizer, era pequena, mas [illegible] mos a que attribuir essa abstenção dos nossos sportmen que podemos attestar na causa efficiente. O que é certo é que não vimos nas archibancadas do club alvi-rubro aquelle mesmo grupo numeroso, de figuras distinctas e conhecidas, que têm por habito abalar-se a todos os encontros importantes, mesmo até os não internacionaes.

Dão dessas circumstacia a causa uns á posição longinqua do campo em que ora jogam os chilenos, e outros ainda a outros motivos successivos, mas, que, finalmente, não são asseptados com precisão.

Emfim, devido a este ou áquelle facto, os espectadores que hontem assistiram ao embate dos chilenos com os nossos *foot-ballers*, eram em pequena escala. A ala esquerda das bancadas do pavilhão principal do America F. C. estava então muito vasia.

O general Bento Ribeiro, prefeito do Districto Federal, esteve presente durante o primeiro tempo do jogo, tendo sido saudado, antes de começar elle, pelos nossos visitantes, que, apoz citarem o seu nome em voz alta, proromperam em enthusiasticos *hurrahs !*

Tambem se achavam na tribuna central os srs. Carlos Irrazabal, Ministro do Chile, e o seu secretario.

O jogo desenvolvido hontem pelos chilenos foi melhor que o de domingo. Elles se firmaram mais nas suas defesas, rebatendo os passes e *shoots* com bastante presteza, e outro tanto nos ataques, em que tiveram opportunidade de evidenciar bellas investidas, feitas com agilidade e certeza.

Os chilenos usam muito os passes altos, dos quaes lançam mão quasi sempre, mesmo em momentos em que a combinação rasteira se impõe. Este criterio no *association*, a nosso ver, é inferior ao do que faz uso, como regra geral, dos passes curtos e rasteiros, pois que os Corinthians e os Argentinos poucas vezes levantam a bola, mormente quando atacam.

Os chilenos são ageis, têm excellente constituição physica, mas ainda possuem algum acanhamento na fórma de executar o jogo. Isto se prova em innumeras immergencias, que, de momento a momento, apparecem, em que os hospedes dos brasileiros se portam com bastante precipitação.

No ataque, os jogadores do Chile, pouco *shootam* a *goal*, tentando-o sempre fazer a poucas jardas do mesmo, occasião que, por ser difficil de ser obtida, lhe impede de tentar obter por mais vezes as conquistas de pontos.

As *extremas* constituem o melhor elemento da sua linha da frente.

Esse par é o que mais se destaca nas avançadas dos nossos visitantes.

Tanto um quanto outro *extrema* pos-

Tanto um quanto outro extrema possuem jogo excellente e bastante perigoso.

Quanto aos *backs* e aos *halves* estes, principalmente, elles os têm muito bons e completam com o *keeper* uma defesa boa, dotada de muita presteza, mas, que poderia se collocar melhor. E' uma falha importante esta, mas que não pode deixar de ficar aqui consagrada.

Os nossos distinctos camaradas não *prevêm* com percepção do que é um ataque adversario, a acção possivel dos *forwards* e deixam-nos, como se costuma dizer, soltos.

O *goal keeper* é muito bom e faz defesas admiraveis, possuindo optimo golpe de vista e grande ligeireza, e tendo o unico senão de não seguir com bastante firmeza as bolas que recebe.

Em conjunto, e na generalidade, o jogo dos chilenos é bom, mas, sem [illegible] dos amigos que agora temos a honra de receber, nem de querer diminuir a grandeza do emprehendimento do America F. C., diremos que é o *team* internacional mais fraco que temos recebido em nossos campos.

Os brasileiros que foram incumbidos de enfrentar os chilenos, portaram-se bem.

Seja-nos, entretanto, permittido dizer que estiveram muito áquem dos que compuzeram o *scratch* nacional que, com tanto denodo, se embateu ha poucos dias com os inglezes "Corinthians".

Não parecia que era o mesmo grupo. Si de facto elle não o foi, pois que esteve desfalcado da sua ala esquerda, Mimi e Lauro, que não podem ser substituidos com facilidade, a sua maioria, porém, e principalmente as linhas de defesa era, com poucas substituições, a mesma.

A defesa esteve muito descuidada. Prestou attenção ao jogo no seu primeiro tempo, e, no segundo, agiu com desprendimento arriscando muito e sem o dever, a posição importante e critica confiada a Marcos Mendonça.

Contra a espectativa, este *scratch* bateu o contrario pela differença de um *goal*.

Os brasileiros mostraram-se mais conhecedores do jogo do que os chilenos, e, mesmo desfalcados de jogadores como Mimi, mostrou qualidades de superioridade sobre o adverso.

Actuou como arbitro no primeiro *half-time* o sr. Carlos Fanta, que comprovou e ractificou de sobejo a optima fama de que veiu precedido.

E' um juiz delicado, consciencioso, muito conhecedor das regras do *association*, energico, emfim, possuindo tudo o que é devido a uma personalidade que preenche o seu encargo. Elle reprime todo e qualquer jogo brutal, no que é irreductivel.

No segundo tempo o sr. C. Fanta foi substituido pelo sr. José Reginaldo, tambem um bom *referee*, comquanto um pouco indeciso nas resoluções.

A's 4.15 davam entrada em campo ás *équipes* abaixo:

Chilenos
Torres
Hormazabal — Guzman
Abello — Gonzalez — Parra
Sepulveda — Vallenzuela — Araya —
Vergara — Espinosa
Brasileiros
Marcos
Pindaro — Nery
Jonathas — Rolando — Mendes
Whitte — Gabriel — Bahiano —
Borgerth — Cantuaria

Os chilenos tiveram a saida, e ficaram collocados ao lado direito das archibancadas.

Começaram por atacar um pouco, sendo então favorecidos pelo vento que soprava com impetuosidade.

Bahiano dá, desde logo, um *shoot* vigoroso, que alcança a trave superior do ultimo baluarte do Chile.

O primeiro *foul* do jogo foi commettido por Gabriel, o qual nada produz em favor dos adversarios. Tambem, poucos segundos após, Vallenzuela faz um *foul* sem resultado.

Cantuaria e Espinosa perdem bons ensejos de conseguir alguma coisa, *shootando* fóra da area dos *goals* contrarios.

Depois de um passe de Espinosa, Sepulveda *shoota* a *goal*, e Marcos, o admiravel *goal keeper* nacional, faz lindissima defesa.

Do *scratch* de brasileiros, Marcos foi a alma, e bem auxiliado pela optima linha de ataque formada por Pindaro e Nery, não deixou que os chilenos conseguissem o tanto que tentavam obter em *rushs* velocissimos.

Esse grupo de jogadores, e Borgerth, no ataque, foram os heroes do *meeting* internacional de hontem.

Alberto Borgerth muito fez, e esteve num dos seus dias mais felizes tendo sido autor de lances bellissimos, *driblings* magistraes, passes precisos, e não tendo perdido um *shoot* a *goal*, que foram sempre impellidos com direcção firme e com impetuosidade enorme, fazendo-nos lembrar, os pavorosos *shoots* de Borgerth, em 1910.

Passando novamente ás peripecias do *match*, notámos um bom centro de Witte, a que se oppoz bella rebatida de Hormazabal, e um fortissimo *shoot* a *goal* de Borgerth.

Marcos faz, novamente, uma bella defesa, e, por seu lado, na linha da frente, Witte, bem combinado com Gabriel, envia nos seus bellissimos e calculados centros.

Dá-se um *hands* de Nery, quasi na área de *penalty*, que, bem shootado pelos chilenos, dá occasião a Marcos de ainda produzir admiravel defesa.

A principio Jonathas, que se achava visivelmente adoentado, pouco podendo fazer contra as investidas contrarias, passa a sua tarefa de *center-half* a Rolando, indo occupar a posição deste na direita.

O *team* nacional muito lucrou com isso, pois que Rolando jogou bem melhor que o seu antecessor, que, por sua vez, na ala direita, deu conta menos má do seu recado.

Eram 5.45 da tarde, quando Borgerth, depois de ver os seus perderem tantos ensejos de abrir o *score* da *équipe* do Brasil, depois de haver visto Bahiano não aproveitar um bello centro de Witte, decide-se a arremetter sósinho sobre a defesa contraria. E com esse intuito *dribbla* o primeiro *half* que lhe quer cortar a passagem, *dribbla* um dos *backs*, que corre sobre elle com o mesmo fim, ainda *dribbla* um terceiro da defesa, e, chegado finalmente á porta do *goal* sob a vigilancia de Torres, marca o primeiro ponto do *team* brasileiro, sob enormes acclamações dos espectadores.

Os brasileiros, animados por este feito, investem com mais vontade sobre os chilenos e obrigam-n'os a fazer, em recurso, um *corner*, que, bem tirado por Witte, ás 5.50, faz com que Rolando, segurando o bello centro envie a bola á rêde, adquirindo o segundo *goal* brasileiro, com o espaço de cinco minutos um do outro.

Após isto, os jogadores do Chile tentam fazer alguma coisa pelo seu *team*, e Vergara dá dois magnificos *shoots* a *goal*, bem defendidos por Marcos.

E' commettido então, por Pindaro, quando quer impedir a acção de um jogador adverso afim de deixar Marcos livre para uma defesa, um *penalty*.

Esta penalidade é tirada por Guzman.

Mas, para felicidade nossa, Marcos assombrosamente, consegue obstar a róta do *shoot* fortissimo do jogador chileno, e envia-a para longe do seu posto.

O publico acclamou-o com delirio.

Poucos minutos depois acaba o *half-time*, que foi incontestavelmente a melhor phase do *match*, com o resultado favoravel ao Brasil de dois *goals* a zero.

Começado o segundo tempo, sob o novo *referee*, ás 5.15, este faz dar a saida aos brasileiros que, investindo desde logo, obrigam aos chilenos a fazer dois *corners* sem proveito para nós.

Dá-se neste ponto da pugna um *shoot* ao nosso *goal*, defendido por uma puchada de Pindaro, e que se afigurou te-o sido feito já de dentro do *goal*.

O proprio arbitro, em duvida, chamou um dos seus auxiliares *linesmen*, e, inquerido, este negou o *goal*, dizendo que a defesa fôra feita em condições.

Nem que de proposito: pouco depois, o *keeper* chileno, defende uma bóla, e fazendo-o sob a ameaça de uma *charge* de Bahiano, dá tambem a todos a impressão de que a defesa tinha se produzido já de dentro do *goal*.

O juiz não póde tambem tomar nenhuma decisão favoravel a esse facto, por ser impossivel de ser comprovado.

Borgerth dá um bellissimo *shoot*, a umas 30 jardas, ao canto do *goal* de Torres, que é primorosamente aparado por elle.

Pouco depois, este jogador defende dois *shoots* seguidos, fortes e perigosos, sendo um de Rolando, o ultimo, em que elle se achava caido, e, portanto em difficil posição para tal.

Dahi a momentos um dos jogadores chileno, que cremos ter sido Araya, depois de um *corner* feito por nós, applica em Marcos uma violentissima *charge*, estando elle sem a posse da bóla e, ainda mais, de costas, prostrando-o bastante, contundido por alguns minutos.

Depois deste incidente, devidamente punido pelo *referee*, Marcos pouco se podia mexer no *goal*. Os seus movimentos difficeis começaram a fazer temer os *shoots* que lhe fossem dirigidos. E assim aconteceu, pouco tempo após. Espinosa passa a bóla por alto a Sepulveda e este *shoota* alto sobre Marcos que comquanto tentasse um movimento qualquer, não se póde mexer, e a bóla, passando ao seu alcance e ao alcance da sua maestria, marca, com aquelle esta 'do *sui generis* na rêde, o unico ponto dos chilenos.

Dahi, a não ser uma contusão e talvez fractura na perna direita, soffrida por Borgerth, produzida de um encontro com o seu antagonista Araya, que com elle procurou *shootar* ao mesmo tempo, produzindo o incidente, obrigando ambos a retirar-se de campo carregados pelos seus companheiros, nada mais digno de nota se produziu, acabando o *match* sob o ataque chileno, ás 6,5 da noite.

Da parte dos chilenos destacamos Torres, Guzmar, Espinosa, Sepulveda Araya, e Allende, e dos nossos, Marcos que esteve admiravel, Pindaro, Nery, Borgerth, a alma do ataque, e Witte.

O sr. Lyra, presidente da delegação de *foot-ballers* chilenos, visitou hontem, na Inspectoria de Mattas e Jardins, o dr. Julio Furtado, offerecendo-lhe, como recordação, o importante trabalho de Eduardo Poirier, "O Chile em 1910", edição publicada por occasião do centenario da independencia do Chile, trabalho de folego, onde se encontram as mais completas informações sobre a grande nação amiga.

Por esta occasião, entregou-lhe tambem uma amistosa carta, do sr. Clemente Barahona Vega, deputado ao Congresso chileno, enviando o seu trabalho — "Estudios Historicos del Brasil", por si traduzidos e annotados.

O "TEAM" CHILENO

A MANIA DO RECLAMO

O reclamo moderno é uma obsessão. Não ha duvida que avassalou o mundo inteiro, chamando a attenção dispersiva do publico, mesmo para as coisas mais banaes.

Quanto a nós, entendemos que o reclamo é um mal. Talvez pareça uma extravagante maneira de encarar este assumpto que tem merecido as honras da actualidade, mas, si não dissessemos isto, não nos ficava bem.

O reclamo é um perigo social. Si elle servisse, apenas, para dizer o que existe, pela vida a fóra de bom, de util á humanidade, vá, ainda se comprehendia; mas que elle tambem se possa prestar a aconselhar o que só nos póde ser prejudicial, não admittimos!

A esperança que nos resta é que o reclamo acaba no dia em que se souber que A CONTINENTAL é a melhor e a mais garantida sociedade de peculios que existe, a unica que póde favorecer aos seus mutualistas de maneira a prescindir de mais pensar no futuro dos seus.

UM CHA' MATTE já adoçado, por 30 réis: lata com 100 tablettes 3$; á venda nas principaes casas; deposito: Avenida Rio Branco, 38; Café Campista.

Foi preso um supplente de policia que emprestava seu distinctivo a terceiros

Relativamente á noticia publicada sob o titulo acima, temos a declarar afim de evitar lamentaveis confusões, que o Mario Werneck supplente que emprestava seu distinctivo a terceiros, nada tem de commum com o dr. Mario Werneck, medico da Assistencia Publica e morador á rua São Clemente numero 49.

Mandando cumprir o precatorio do juiz municipal de S. Francisco de Paula, o ministro da Fazenda autorizou o pagamento a Pedro Cesar Gomes e Alfredo Moreira da Silva, herdeiros do finado Antonio Moreira da Silva, do capital e juros do deposito effectuado no cofre de Orphãos e aos mesmos pertencente.

O ministro da Fazenda mandou cessar o serviço de saques a 10 dias de vista na Mesa de Rendas do Alto Purús, e autorizar a Delegacia Fiscal no Acre a iniciar o mesmo serviço sobre a delegacia em Manáos.

O sr. Amadeu de Noronha, official de gabinete do ministro da Fazenda, visitou hontem, em nome do mesmo titular, o bispo de Ribeirão Preto.

O director do Patrimonio do Thesouro Nacional vae ouvir o collector das Rendas de Magé, sobre as alterações que tem havido nos arrendamentos dos terrenos pertencentes á Fabrica de Polvora da Estrella.

VESTIR BEM!
Casa Paris
NA
50$ 60$ 70$ Ternos sob medida de tecidos de pura lã.
Rua Uruguayana 145
Esq. Theophilo Ottoni, Teleph. 5.504

O ministro da Fazenda resolveu que o 3º escripturario da Alfandega de Santos, Roberto Campos passe a servir no armazem de encommendas postaes, annexo á Delegacia Fiscal em S. Paulo.

O ministro da Fazenda pediu ao 1º secretario do Senado Federal providencias no sentido de lhe ser enviado o processo relativo ao requerimento de d. Umbelina Augusto de Barros Pimentel, viuva do ministro do Supremo Tribunal Esperidião Eloy de Barros Pimentel solicitando, de accôrdo com o credito aberto, pagamento de descontos feitos nos vencimentos daquelle magistrado.

O director geral do gabinete do Ministerio da Fazenda communicou ao gerente da "Société Générale", de Paris, achar-se exacta a conta especial de pagamentos de juros do emprestimo para a E. de Ferro Itapena a Corumbá, referente ao 1º semestre do corrente anno, que remetteu.

Egual communicação foi feita ao director geral do "Comptoir National de Escompte", tambem de Paris, relativa á conta enviada, demonstrando um saldo de francos ...... 760.239,60 a favor do governo brasileiro.

SOCIAES

Datas intimas

Faz hoje annos d. Amelia Gonçalves Bezerra, esposa do sr. Alberto Bezerra.

*

Completa hoje mais um anniversario natalicio a graciosa menina Sebastiana Machado, filha do sr. Domingos Fernandes Machado, funccionario do Laboratorio Chimico Pharmaceutico Militar.

*

Faz hoje annos a gentil senhorita Maria Antonietta, residente em Bangú.

*

Faz annos hoje a respeitavel viuva d. Antonia Rosa Antunes, sogra do commendador Domingos Gonçalves Netto, conceituado proprietario da Fabrica de Fumos Veado.

*

Festeja hoje o seu anniversario natalicio a gentil senhorita Alda Amorim, filha do sr. Augusto Amorim, negociante desta praça.

A anniversariante receberá muitas saudações das suas amiguinhas, que tomarão parte na festa que em sua homenagem promoveram com satisfação e regosijo os seus extremosos paes.

*

Faz annos hoje o tenente dr. Luiz Curio, que receberá muitos cumprimentos por esse motivo.

*

Passou hontem a data anniversaria do contra-almirante Antonio Coutinho Gomes Pereira. Por esse motivo, grande foi o numero de manifestações de sympathia tributado a esse official pelos seus collegas de armas e amigos.

*

Significativas foram as manifestações de sympathia que recebeu hontem de suas innumeras amiguinhas a senhorita Amelia Simon, por ter contado mais um anno de existencia.

*

Faz annos hoje o distincto official da Brigada Policial, sr. Felippe Octaciano de Sant'Anna.

*

Faz annos hoje o preparatoriano Raul dos Santos Cardoso.

*

Festeja hoje mais uma primavera a graciosa senhorita Cybelle da Costa Leite, filha do sr. João da Costa Leite.

*

Faz annos hoje o capitão de mar e guerra honorario Henrique Nobrega, director de Secretaria da Marinha.

Ao anniversariante vão ser feitas varias manifestações pelos funccionarios civis das repartições de Marinha e ás quaes se reunirão elementos do corpo combatente, pois o sr. Henrique Nobrega em todas as rodas navaes conta innumeros amigos.

*

Faz annos hoje o coronel José Lopes da Costa Moreira, estimado capitalista residente em Juiz de Fóra.

*

Festeja hoje o seu anniversario natalicio a exma. sra. d. Anna Muller de Aguiar, esposa do general Souza Aguiar, inspector da 9ª região militar.

*

Festeja hoje mais um anno de existencia d. Mariquita Barbosa, consorte do 1º tenente Orlando Barbosa da Silva.

Um grupo de senhoras, cujos maridos tomaram parte na revolução de 1904, com o tenente Barbosa, irá á sua residencia offerecer-lhe significativo brinde, allusivo áquella campanha, falando por essa occasião a professora mlle. Fonseca e Silva.

*

Passa hoje a data do anniversario natalicio do academico de medicina Avelino Charron Corrêa.

*

Completa hoje mais um anno de existencia o academico de direito Sebastião Corrêa Lopes, que por este motivo será muito cumprimentado por seus collegas e amigos.

*

Mais um anniversario natalicio contou hontem a galante Zaida, filha do commissario Machado da Costa.

* * *

Recepções

Brilhantemente será festejada, entre nós, pela colonia italiana, a gloriosa data da unificação do reino da Italia, que se passa no dia 20 do corrente.

O barão Romano de Avezzano, ministro plenipotenciario, e o sr. Giulio Riccardini, consul, darão, das 10 ás 12 horas do dia, recepção, na séde da legação italiana, á rua Senador Vergueiro.

A Beneficencia Italiana, glorificando a data historica, dará, em seus salões, um grande baile, fazendo parte do programma um concerto vocal e instrumental e uma conferencia, em que usará da palavra o sr. Carlos Molinari.

* * *

Casamentos

Realiza-se hoje o enlace matrimonial do sr. John do Paço Williams com a senhorita Zelia de Paula Barros, filha de d. Antonia de Aguiar Barros, irmã do capitão de fragata Horacio Nelson de Paula Barros, commandante do porto do Pará, e cunhada do dr. Raul Xavier.

O acto civil será realizado na residencia da noiva e serão padrinhos por parte da noiva o sr. Antony Williams e d. Eencly Williams Muniz Barreto, e por parte da noiva o 1º tenente engenheiro Palmyro Serra Pulcherio, chefe da commissão constructora das villas proletarias.

No acto religioso, que se realizará ás 5 1\|2 horas, na matriz da Gloria (largo do Machado), servirão de padrinhos o dr. Antonio Paula Fonseca e senhora e o 1º tenente engenheiro Gregorio Porto, secretario do general Bento Ribeiro, prefeito do Districto Federal.

*

Com a gentil senhorita Maria Luiza, dilecta filha do illustrado magistrado dr. Pires e Albuquerque, contratou casamento o dr. Joaquim Pires de Carvalho e Albuquerque, medico do Hospital Central do Exercito.

*

Realizar-se-á no proximo sabbado, 20 do corrente, o enlace matrimonial do sr. Francisco Barbosa Simões, empregado no escriptorio da Casa Raunier, com mlle. Maria Antonietta da Cruz, filha do sr. Peregrino Alves da Cruz, conhecido guarda-livros de nossa praça.

Servirão de testemunhas: por parte da noiva, tanto no civil como religioso, o sr. Antonio Marques Simões e d. Luiza Barbosa Simões, paes do noivo; e por parte do noivo, no civil, o sr. Peregrino Alves da Cruz, e no religioso o capitão Carlos Ventura da Silva.

O acto civil será realizado ás 11 horas da manhã, na 2ª pretoria, e o religioso ás 5 horas da tarde, na egreja matriz do Engenho Novo.

*

Casou-se no dia 31 de julho proximo passado, em Olinda, o 1º sargento de artilheria, Silverio Francisco Chaves, do 4º batalhão.

* * *

Clubs e festas

O Gremio Dramatico Particular 4 de Novembro realiza no dia 20 do corrente a recita do amador Alfredo Rosario, com a comedia "A Familia Fagundes".

* * *

Conferencias

Realiza-se hoje, ás 2 horas da tarde, na Polyclinica Geral do Rio de Janeiro, a 2ª conferencia sobre a "Arterio esclerose e suas formas clinicas", do professor Oscar de Souza, lente da cadeira de physiologia da Faculdade de Medicina.

*

Está marcada para hoje, ás 7 horas da noite, a conferencia literaria que o dr. Everardo Backheuser realizará a proposito da lingua internacional auxiliar Esperanto, na vizinha cidade de Nictheroy, á rua Coronel Gomes Machado n. 140: séde da Federação Espirita, do Estado do Rio. A conferencia é publica.

* * *

Realiza-se hoje, ás 4 horas da tarde, na avenida Rio Branco n. 183, a 3ª conferencia do dr. Saturnino Cardoso, sobre "Allopathia e homœopathia", em resposta ao dr. Oscar de Souza. Entrada franca.

* * *

Commemorações

O antigo Imperial Instituto dos Meninos Cegos que, durante muitos annos, funccionou no Campo de Sant'Anna n. 11 e que depois da proclamação da Republica e em homenagem a Benjamin Constant, o seu humanitario e dedicado director, passou a denominar-se — Instituto Benjamin Constant, completa hoje 69 annos, de uma existencia util e humanitaria.

E', portanto, uma data de regosijo na grande escola da praia da Saudade, onde dezenas de infelizes, para os quaes o sol não tem bellezas, vivem entregues á sua grande infelicidade e resignação e tristeza.

Relembrar os grandes beneficios que ha tantos annos vêm prestando, aos que ahi tem encontrado asylo e socego para o corpo, é elevar á grande obra dos seus iniciadores.

E quantos passaram pelos bancos do Instituto, quantos ahi receberam educação solida ou os ensinamentos profissionaes, para angariar a subsistencia, de accordo com os methodos que o progresso conseguiu para amenizar as trévas dos pobres ceguinhos?

Mas, não vale a pena relembrar essa dolorosa estatistica, é conveniente apenas salientar os beneficios que o Instituto vem prestando, neste dia em que se commemora a data da sua fundação.

* * *

Diplomaticas

Segue hoje para S. Paulo, em viagem de excursão, o sr. Edwin Morgan, embaixador americano.

S. s., além de S. Paulo, percorrerá os Estados do Paraná, Santa Catharina e Rio Grande do Sul, seguindo depois para as fronteiras platinas.

*

De regresso de sua viagem ao velho mundo, chegou hontem a esta capital, a bordo do "Umbria", o barão Romano Avezzano, ministro plenipotenciario da Italia junto ao nosso governo.

* * *

Enfermos

Acha-se enfermo, guardando o leito, o dr. Frões da Cruz, deputado federal pelo Estado do Rio de Janeiro e lente da Faculdade de Direito.

E' seu medico assistente o dr. Bormann Borges, que tem empregado todos os recursos da sciencia para debellar a molestia.

Em sua residencia, em Nictheroy, tem o deputado Frões da Cruz recebido a visita de muitos collegas, discipulos e amigos.

*

Acha-se enferma, em sua residencia, d. Gertrudes de Moraes, esposa do sr. Domingos Anacleto de Moraes, solicitador do fôro desta capital.

* * *

Viajantes

A bordo do "Itassucê", chegou hontem do Estado do Rio Grande do Sul, o dr. Assis Brasil, figura de destaque no nosso meio politico.

Grande foi o numero de amigos e admiradores que lhe foi dar as boas vindas.

*

Segue hoje, pelo "Avon", o contra-almirante Estevão Adelino Martins, que vae assumir as funcções de chefe da commissão constructora naval na Europa.

S. s. irá acompanhado de sua familia e dos srs.: capitão de fragata Arthur Deodeciano de Oliveira, capitão de corveta Conrado Heck e cap'tães-tenentes Julio Ramos Zany e Jeronymo Coelho Lessa.

O embarque do almirante Adelino Martins effectuar-se-á ás 10 horas da manhã, no Cáes do Porto.

*

Em viagem de recreio parte hoje para a Europa, a bordo do "Avon", o sr. Matheus Placido Teixeira, chefe da importante firma desta praça, Placido Teixeira & C.

*

De volta de sua viagem á Europa, deve chegar a esta capital, na proxima sexta-feira, o dr. Rosa e Silva, que viaja a bordo do paquete "Arlanza".

*

Está nesta capital o sr. Belisario Ig. Moreira, commissario de café em Santos, irmão do sr. Mariano Dias, residente nesta capital.

*

A bordo do vapor italiano "Città di Milano" chegaram hontem de Buenos Aires os srs.: Guiseppe Alesca, da Maria Caruso, Francisca Lurasch, d. Elvira Coranci, Victorio Brusan, e Alvaro Gentili.

*

A bordo do vapor "Umbria" chegaram hontem da Europa os srs.: Victor Branc, Alexandro Vigaretto, Damenico Pellicano, Affonso Castaldo, d. Julia Calrone, d. Antonieta Zamoni e d. Maria Beillur.

*

A bordo do vapor nacional "Itatinga" chegaram hontem do norte os srs.: dr. Pedro Alvim Teixeira, Eduardo L. Simões Seraphim de Mello, dr. Leonino Corrêa, Araldo Wirthnert, Alvaro Dias, Luiz Gonzaga e familia, Severino Esmonis, Amzio Mello e Silva, Antonio Pereira, A. S. Gomes, dr. Lacerda Guimarães e senhora.

*

A bordo do vapor nacional "Iris" chegaram hontem do sul os srs.: Ulysses Valente, Bernardo Motta, Nestor Silva, J. de Araujo e Silva, Alfredo Regis, Adalberto Lima e familia, J. Rodrigues, Domingos Oliveira e Henriques Fernandes.

*

A bordo do vapor austriaco "Atlanta" partiram hontem para Santos os srs.: Ramiro Martins, Alberto Carvalho Junior, Rosalina Hepe e Albino Martins Peixoto.

*

A bordo do vapor "Umbria" partiram hontem para Buenos Aires os srs.: Paulino Fonseca Lopes, Rene Vallete, Mario Giuseppe, Stefano Cavarro, Giovanni Demarsi.

*

A bordo do vapor inglez "Aragon" partiram hontem para Buenos Aires os srs.: Max Ucho, dr. Jacret Madureira e senhora, Manoel Ugarte, Angelo Guerra, Hypolito N. da Silveira, Vicente Solerza George Falkensteur, Alvim de Carvalho Edward Jonh, Guilherme Guimarães, Ludwig Brelurger, Lourenço Barran e senhora Selvi Calm, Herman Ribeiro, Arlindo de Araujo Lima, F. Anchis, Charles A. Duch, Theodore H. Bowen, Juan Varella, Eduardo Geranlte e senhora e José Fairijolde.

*

Pelo trem mineiro partiram hontem os srs.: José Guimarães Pinto, Manoel Joaquim Figueira e Joaquim Pereira.

*

Pelo trem paulista partiram hontem os srs.: Manoel Joaquim Sá, Antonio Pinto Gomes, Mario Pereira e José de Araujo Lima.

*

Pelo trem mineiro chegaram hontem os srs.: Antonio Smarva, Alexandre Pitta, Benedicto Ferro, Americo Alexandre de Mattos e Alfredo de Madureira.

*

Pelo trem paulista chegaram hontem os srs.: Francisco de Assis, José Borges Magalhães, Plynio Guedes de Moura, Bento Fernandes da Castro.

*

Hospedaram-se hontem na Pensão Americana, os seguintes srs.: Luiz Menezes de Oliveira, Julio Ernesto de Souza, Virgilio da Silva Guimarães, capitão João Carvalho dos Santos, Joaquim Bettcini, Francisco Isaias Gomes, Abilio C. de Lima, Manoel Alves de Lima, major José Francisco da Motta, sua irmã d. Semiramis Motta e Jeremias de Araujo Freitas.

* * *

Associações

Em reunião realizada sabbado ultimo, ficou deliberada a fundação do Centro Literario Sylvio Romero, que se propõe a promover a união da mocidade brasileira, desenvolvendo nella o amor pelo estudo.

Para elaborar os estatutos da novel associação foi nomeada uma commissão composta pelos srs. Alberto Moreira, Aristides Godoyo e Julio Serpa.

* * *

Pic-nic

Domingo ultimo realizou-se um grande pic-nic na Ilha do Governador organizado pelo Gremio "Não sei se me comprehendes!".

Pela manhã partiram na barca "Quarta" da Cantareira, cerca de 300 pessoas pertencentes ás familias de socios e convidados.

Na pittoresca Ilha foram todos recebidos pelos srs. major Marcellino Vieira Gomes de Andrade, encarregado da Limpeza Publica, e representante do coronel Pio Dutra da Rocha, intendente municipal.

A todos os convidados foi franqueada pelo commendador José Gonçalves da Motta sua magnifica chacara e palacete á beira-mar, situados no logar chamado "Freguezia", onde funcciona o Gremio Musical Ilha do Governador.

As honras da casa couberam á d. Adelaide proprietaria da chacara que cumulou de gentilezas fidalgas aos membros da comitiva.

Abrilhantou tão encantadora festa a banda do 4º batalhão da Força Policial, sob a batuta do sargento Angelo, o qual recebeu significativa manifestação da população da Ilha.

Proporcionou tambem todo o conforto e bem estar á comitiva o coronel Victorino Antonio Baptista, encarregado do policiamento da Ilha.

Na visita feita á séde do Gremio Musical Ilha do Governador foram todos acolhidos pelo respectivo presidente tenente-coronel Joaquim Freire da Silva.

A' commissão organizadora composta entre outros dos srs. Sebastião Martinda e coronel João Canabarro, da Brahma foram offerecidos os seguintes objectos destinados aos membros da imprensa: uma "caixa de charutos Irineu Machado" pelos srs. Teixeira Salla e C., uma caixa de agua mineral Lambary, pelos srs. Lourenço da Costa e C., e uma caixa de Whysky High-Land Club pelo agente do mesmo sr. major Moreira.

A's 9 1\|2 da noite após uma encantadora e bailante viagem de regresso aportava a comitiva no Pharoux, satisfeita com a linda matinée.

*

Realizou-se domingo, ultimo, um pic-nic promovido por um grupo de senhoritas e rapazes do bairro do Rio Comprido, e, especialmente, da rua Barão de Petropolis.

Os excursionistas em numero superior a 80, partiram ás 8 1\|2 da manhã, em bond especial para a Tijuca o ocal escolhido. O trajecto foi feito no meio da maior alegria, ditos de fina pilheria e vivas aos organizadores de tão esplendido passeio. Entre as innumeras senhoritas, pertencentes ás mais distinctas familias do populoso bairro e da nossa mais alta sociedade notavam-se: Senhoritas Diva Coimbra, Zélia Carrão, Maria Cotrim, Antonietta Moura, Clara Ermlich, Dulce de Almeida, Stella Soares, Odette Saldanha, Laura Carrão, Dulce Barreiros, Sylvia Gomes e Dulce Gomes, Georgette Mounier, Violetta Bibiano, Julieta Barbosa Lima, Lalinha, Odette e Santinha Paiva, Marietta Netto, Dalila Carrão, Magdalena Carijó Italia Teixera da Costa, Sara Miranda, Aurea de Oliveira, Virginia Paranhos, Julia, Silva e muitas outras cujos nomes não nos foi possivel registrar. Senhoras Teixeira da Costa, Amanda e Luiza Carrão, Adalberto Coimbra, Gomes da Silva, viuva Carrão, entre os cavalheiros podemos difficilmente tomar nota dos senhores Paulino Goulart, Oscar Cruz, dr. Hugo Braga, dr. Nestor Marques, dr. Gualter de Almeida, dr. Armando Carijó, dr. José Netto, dr. Fausto Moreira, Fernando Miranda de Carvalho, F. de Amorim Carrão, Gomes da Silva, Arthur e Victor Coimbra, Olney Junqueira Passos, Gil Coelho, Fabio Coelho, Edison Junqueira Passos, Firmino de Magalhães, G. Cruz, Gustavo Ermlich, José Pinto Coelho e etc.

O regresso foi feito ás 6 1\|2 horas da tarde, saudosos todos das horas agradaveis e rapidamente passadas.

* * *

Fallecimentos

Falleceu hontem, em sua residencia, d. Maria Guilhermina V. Lemos, cujo enterramento realizar-se-á hoje, ás 4 horas da tarde saindo o feretro da rua S. Januario, n. 195 em S. Christovão.

*

Falleceu hontem ás 6 horas da tarde, á rua Pedro Reis n. 22 no Engenho de Dentro o negociante de nossa praça sr. Manoel Pinmos, sepultando-se hoje ás 5 horas da tarde no cemiterio de S. Francisco Xavier.

* * *

Enterros

Hontem, ás 12 horas do dia, foi sepultada no cemiterio de S. João Baptista, d. Romana de S. José Faria, viuva, de 81 annos, cujo fallecimento se deu á rua Dr. Dias da Cruz 357.

*

O enterro dos restos mortaes do sr. Antonio Corrêa Velho, solteiro, de 57 annos de edade, fallecido á rua São Luiz Gonzaga 531, realizou-se hontem no cemiterio de S. Francisco Xavier em carneiro perpetuo.

*

Da rua Conde de Bomfim 648, sahiu hontem, ás 4 horas da tarde, o feretro do dr. Henrique Lopes, casado, de 79 annos, tendo sido sepultado em carneiro perpetuo do cemiterio de S. João Baptista.

*

Sepultaram-se hontem:

no cemiterio de S. Francisco Xavier: Candida Julia Lopes, 51 annos, casada, rua Clarimundo de Mello 289; Leonor de Barros Vasconcellos Muller, 82 annos, viuva, rua Minas 137; Francisco Gomes Frontina, 66 annos, viuvo, morro do Valongo 56; Antonio Corrêa Velho, 57 annos, solteiro, rua S. Luiz Gonzaga 531; Gonçala Maria da Conceição, 60 annos, solteira, Necroterio Municipal; Antonio Barbosa de Jesus, 70 annos, solteiro, praça da Republica 199; Carlos, filho de José Joaquim Gonçalves, 2 mezes, rua Livramento 186; Maria Thereza da Annunciação, 77 annos, solteira, Asylo S. Luiz; Josepha Generosa da Conceição, 28 annos, solteira, Santa Casa; Feto, filho de Manoel Francisco de Carvalho, rua Dr. Nabuco de Freitas 144; Paladio Carlos de Souza, 23 annos, casado, Casa de Detenção; Nelson Boisson Moreira, 20 annos, solteiro, rua Garibaldi 88; Arnaldo, filho de Martiniano P. de Silva, 1 anno, rua dos Araujos 100; Felismindo José Ferreira, 83 annos, viuvo, Santa Casa; Francisco André Redes, 63 annos, viuvo, Necroterio Policial; Helena, filha de José da C. Moraes, 8 annos, rua Mello e Souza 117; Manoel, filho de José Santos Cerdeira, 8 mezes, rua Vidal de Negreiros 51; Eduardo de Almeida, 36 annos, casado, Bella de S. João 231; Jayme, filho de Firmino José Ribeiro, 11 mezes, S. Roberto 37.

No cemiterio de S. João Baptista:

Dr. Henrique Lopes, 79 annos, casado, rua Conde de Bomfim 648; Raymunda, filha de Manoel Joaquim Fernandes, 2 1\|2 mezes, rua do Assumpção 37; Alice, filha de Manoel Affonso Macieira, 3 annos, rua Villa Rica 101; Vicente da Costa, 25 annos, solteiro, Necroterio Policial; Eulalia, filha de Maria da Conceição, 7 annos, rua Marquez de S. Vicente 209; Avelino, filho de Anthero J. dos Santos, 21 mezes, rua Fernandes Guimarães, 80, casa 4; Euzebio Augusto de Oliveira, 40 annos, solteiro, Santa Casa; Berthrand, filho de Ricard Rocsfor, 7 mezes, rua Voluntarios da Patria 99; Ivo, filho de Ernesto de Moraes, 3 dias, rua S. João Baptista 80; Izabel, filha de José Oliveira, 10 mezes, ladeira Guararapes 30; Romana de S. José Faria, 81 annos, viuva, rua Dr. Dias da Cruz 357; Fernando Borges, 28 annos, solteiro, Necroterio Policial; Albina Ferreira, 4 annos, casada, Sorocaba 90.

AVISAMOS

Aos nossos freguezes e amigos que, tendo em breve de fazer obras para ligar a popular joalheria **Esmeralda** com a rua Sete de Setembro, para cujo fim adquirimos o predio n. 153 da referida rua, por esse motivo somos forçados a fazer UMA VENDA SENSACIONAL SEM RESERVA DE PREÇO, o que faremos com tal verdade que será mais um TRIUMPHO para a já tão citada joalheria **Esmeralda** que todos preferem, por vender com grande vantagem dos preços de outras casas. Rogamos aos nossos amigos e freguezes que prefiram a parte da manhã para fazer suas compras, visto que de tarde, mesmo em épocas normaes, algumas vezes nos é difficil attender a todos que a bem dos seus interesses preferem a joalheria **Esmeralda** e muito mais agora que se trata de uma venda sensacional que ha de pôr em alvoroço o commercio de joias desta capital. — A ESMERALDA travessa de S. Francisco de Paula, em frente ao Mercado de Flores.

ULTIMAS NOTICIAS

DO PARANA'

Curityba, 16 (*Americana*)— O presidente do Estado fez seguir para Ourinhos o delegado auxiliar, afim de abrir inquerito sobre o attentado contra o dr. Xandó e sua familia, occorrido no dia 11 do corrente, promettendo fazer punir o culpado, com todo o rigor da lei.

Curityba, 16 (*Americana*) — Em Pilarsinho, Gustavo Baron teve um conflicto com Manoel Fernandes e Moreira Fagundes, disparando contra os dois diversos tiros de revólver. Ambos ficaram feridos.

Curityba, 16 (*Americana*) — Os excursionistas paulistas que hontem saíram de Ponta Grossa, á 1 hora da tarde, ainda aqui não chegaram, havendo receio que se tenha dado algum contratempo, devido ás grandes chuvas que têm caido nestes ultimos dias.

Curityba, 16 — (*Americana*) —São esperados em Jaguariahyva os excursionistas paulistas drs. Washington Luis, Julio Prestes e Antonio Prado Junior, que partiram de S. Paulo com destino a esta capital.

Regressaram hoje os viajantes drs. Adriano Goulin, Antonio Georges, Augusto Rocha, Henrique Jouve e Flavio Jardim, que seguiram daqui, em automovel, afim de esperar em Castro os illustres excursionistas, visto não terem noticias dos mesmos.

Suppõe-se que, devido á chuva, os arrojados viajantes não possam chegar a Piraby.

O sr. Fido Fontana, proprietario da Royal Garage, desta capital, caso os paulistas não cheguem até aqui, como pretendem, propõe a seguir em sua procura, pelo mesmo itinerario traçado no plano da excursão.

Curityba, 16 — (*Americana*)—Noticias vindas da foz do rio Iguassú, informam terem chegado a Porto Aguirre, o dr. Indalecio Gomez, ministro do Interior da Republica Argentina e o governador do Territorio das Missões, acompanhados de grande comitiva.

Amanhã os illustres excursionistas farão uma visita, em caracter official, áquella localidade, cujos habitantes promovem festiva recepção aos visitantes.

As ruas de Porto Aguirre serão embandeiradas, erguendo-se em muitas dellas arcos de triumpho com a divisa "Tudo nos une e nada nos separa".

As familias daquella povoação offerecerão hospedagem aos distinctos hospedes, sendo-lhes offerecido um banquete no Hotel Iguassú.

Sob o commando do capitão Reis Silva prestará homenagens a 12ª companhia isolada, que depois effectuará varias evoluções, esgrima de baionetas, gymnastica sueca, etc., em honra aos argentinos visitantes.

DO RIO GRANDE DO SUL

Porto Alegre, 16 (*Americana*) — Communicam de Livramento, que fugiram da cadeia daquella cidade dois criminosos que estavam cumprindo as penas a que haviam sido condemnados. Ambos tomaram a direcção do Estado Oriental do Uruguay.

Porto Alegre, 16 (*Americana*) — Pediu demissão o promotor publico do Rio Grande, devido a attrictos com o chefe de policia, dr. Francisco Flores, a proposito dos ultimos factos occorridos naquella cidade.

Porto Alegre, 16 (*Americana*) — Fugiram hoje da cadeia de S. Francisco os réos Pedro e Thomaz Santo Muller, pronunciados por crime de morte e que ainda não foram novamente capturados.

Porto Alegre, 16 (*Americana*) — Embarca hoje para essa capital o dr. João Botafogo.

Rio Grande, 18 (*Americana*) —Um grande incendio destruiu a casa commercial do sr. Democrito Francisco dos Santos, á rua Uruguayana.

DE SANTA CATHARINA

Florianopolis, 16 — (*Americana*) — O governo do Estado, accedendo ao convite, far-se-á representar na cerimonia da inauguração do monumento erguido á memoria de Annita Garibaldi, que terá logar no dia 20 do corrente, em Porto Alegre.

Florianopolis, 16 — (*Americana*) — O commandante do 54° batalhão de caçadores, recebeu ordens para ter de promptidão um contigente de dez praças, sob o commando de um sargento, afim de seguir para Blumenau, para auxiliar os serviços de protecção aos indios.

Florianopolis, 16 — (*Americana*) — O inspector geral do ensino, professor Orestes Guimarães, regressou hontem da viagem que fez ás cidades de Itajahy e S. Francisco, onde fôra a objecto de serviço.

Florianopolis, 16 — (*Americana*) — Foi solennemente inaugurado o Paço Municipal da villa de Canoinhas.

Florianopolis, 16 — (*Americana*) — O fallecimento do marechal Firmino Rego, cuja existencia estava extremamente vinculada ao Estado causou nesta capital profundo pezar. O governo fez-se representar nos funeraes, pelo dr. Lobon Regis, secretario geral dos Negocios do Estado.

Florianopolis, 16 — (*Americana*) — Foram feitas diversas nomeações para a Secretaria do Superior Tribunal de Justiça.

Florianopolis, 16 — (*Americana*)— O dr. Dario Velloso, antigo lente de pedagogia da Escola Normal de Curityba, visitando o grupo escolar "Conselheiro Mafra", em Joinville, deixou no respectivo livro de visitas lisonjeiras expressões sobre o estado de adeantamento dos alumnos e as optimas installações do edificio em que funcciona aquelle grupo.

Florianopolis, 16 — (*Americana*)— Procedente dessa capital, chegou hoje o almirante Maurity, que foi recebido pelos representantes do governo do Estado, pelo capitão do porto, commandante da guarnição federal e por outras autoridades federaes e estaduaes, tocando durante o desembarque as bandas de musica do Regimento de Segurança e do 54° de caçadores.

Florianopolis, 16 — (*Americana*)— Com destino a Jaguarão passou hoje por este porto o tenente de cavallaria Rodolpho Schmidt.

Florianopolis, 16 — (*Americana*)— Chegaram de Blumenau mais duas pessoas mordidas por cão hydrophobo, que vêem se submetter a tratamento no Instituto Pasteur desta capital.

Florianopolis, 16 — (*Americana*)— O dr. Armando Rocha, chefe do serviço de prophylaxia contra a raiva segue amanhã para o logar denominado Gaspar, no municipio de Blumenau, onde grassa actualmente, com intensidade, aquella epizootia.

O kaiser no castello de Graetz

Vienna, 16 (*Havas*) — O imperador Guilherme da Allemanha foi hoje visitar o castello de Graetz propriedade do embaixador da Allemanha em Londres, principe de Lichnowsky.

DA ARGENTINA

A CANDIDATURA DO SENHOR LAINEZ PARA GOVERNADOR DA PROVINCIA DE BUENOS AIRES

Os soccorros ás victimas das inundações

Buenos Aires, 16 (*Americana*) — Numerosos estancieiros e proprietarios da provincia de Buenos Aires, subscreveram um manifesto, que será publicado no proximo sabbado, apresentando a candidatura do dr. Manoel Lainez, para governador da mesma provincia.

Buenos Aires, 16 (*Americana*) — Na proxima quinta-feira, o ministro do Chile, nesta capital, commemorando a data da Independencia do seu paiz, dará uma recepção no edificio da legação.

Buenos Aires, 16 (*Americana*) — O governo da Hespanha communicou á Chancellaria Argentina, que considera "persona grata", o dr. Marcos Avellaneda, que irá occupar o cargo de ministro argentino em Madrid.

Buenos Aires, 16 (*Americana*) — Falleceu a riquissima senhora, d. Andréa Anchorena, muito estimada e ligada por laços de parentesco a muitas das principaes familias da alta sociedade argentina.

Buenos Aires, 16 (*Americana*) — Causou aqui geral sorpresa a noticia de ter constado ahi, que alguns jornaes argentinos se haviam referido em tom discordante da habitual cortezia, á esquadra brasileira, por occasião da sua saida para as manobras que está effectuando actualmente. Taes noticias são absolutamente infundadas. Os telegrammas aqui recebidos e publicados pela imprensa desta capital, limitam-se unicamente a dar noticia dos movimentos da esquadra sem o menor commentario.

Buenos Aires, 16 (*Americana*) — Continúa pessimo o tempo, aqui. Apezar disso o nivel das aguas, nos pontos inundados, vae baixando visivelmente. A caridade publica, tem prestado todo o auxilio ás victimas das inundações.

Buenos Aires, 16 (*Americana*) — Além dos duzentos e cincoenta contos votados hontem pelo Congresso Nacional, para soccorrer as victimas das ultimas inundações, todas as sociedades de beneficencia tem distribuido importantes quantias, para ajudal-as, assim como viveres e roupas.

Buenos Aires, 16 (*Americana*) — O dr. Carlos Meyer Pellegrini, ministro das Obras Publicas, pediu ao Congresso a votação de um credito de dois mil contos, para as obras de canalização das aguas do rio Riachuelo e dos arroios que nelle desaguam.

Muitas casas desse bairro que está inundado, minadas pelas aguas, estão desabando.

Buenos Aires, 16 (*Americana*) — O sr. Indalecio Gomez, ministro do Interior, que actualmente se acha no territorio nacional de Misiones, depois de ter visitado as ruinas da povoação de Apostoles, fundada em 1638, pelos jesuitas, seguiu viagem em direcção ás cataratas do rio Iguassú, na fronteira com o Brasil, que pretende visitar. Acompanha-o nessa excursão, o governador do territorio, de Misiones.

Buenos Aires, 16 — (*Americana*) — Já se vae notando alguma transformação no pessimo tempo reinante de ha dias.

As chuvas torrenciaes foram suspensas, dando logar a pequenos aguaceiros espaçados.

Essa solução de continuidade vae dando logar ao escoamento das aguas depositadas pelos suburbios mais baixos da cidade, diminuindo sensivelmente a grande inundação.

Isso que se observa em alguns pontos da capital, não se verifica na zona de Riachuelo, em cujas cabeceiras ainda têm caido muitas chuvas, determinando um augmento na quantidade de agua accumulada, em Soldati e Lugano.

A suspeita de continuação da temporada ainda não desvaneceu no animo publico, esperando-se que após essa calma novos temporaes venham multiplicar os prejuizos já soffridos, encontrando o campo adrede preparado.

O serviço de salvamento das victimas, iniciado pela Sub-Prefeitura, continúa a ser feito com a mesma solicitude. Não obstante, os prejuizos occorrem a todo o momento, contando-se já diversas victimas entre o pessoal encarregado de soccorrer os necessitados. Hoje mesmo pereceram afogados alguns desses devotados marinheiros, não lhes sendo possivel um prompto salvamento.

Esse facto despertou ainda mais a piedade publica pelas victimas da catastrophe.

Por iniciativa particular foram abertas diversas subscripções em favor das familias desamparadas e prejudicadas pela enchente.

A essas manifestações de pezar associaram-se diversas instituições pias, angariando donativos em beneficio dos habitantes das zonas damnificadas.

O Jockey-Club concorreu com a quantia de 50.000 pesos para esse fim, inscrevendo-se tambem com quantias avultadas outras associações.

Madame Sanz Peña, acompanhada de outras distinctas senhoras da nossa élite social, percorreu hoje diversos pontos onde se encontram refugiadas as victimas, prestando-lhes o seu amparo moral e distribuindo-lhes roupas, abrigos, alimentos e dinheiro.

Buenos Aires, 16. — (*Americana.*) — Os amigos politicos do ex-senador dr. Manoel Lainez, e que acabam de manifestar o desejo de apresentar a candidatura do illustre homem publico, ao pleito que brevemente se verificará na provincia de Buenos Aires, para a eleição do futuro governador, mantêm-se firmes nesse proposito, não obstante a formal escusa apresentada pelo prestigioso politico.

Pretendem esses elementos levar á mais alta magistratura provincial o dr. Manoel Lainez, a quem attribuem qualidades primaciaes de administrador e como politico, podendo desse modo preencher de modo satisfatorio a lacuna aberta na bôa marcha dos negocios publicos com a morte inesperada do dr. Ortiz de Rosas, ha pouco fallecido.

O ex-embaixador argentino tendo sido convidado, mais de uma vez, pelos seus amigos promotores da idéa, a respeito desse assumpto, mostra-lhes em termos claros as razões que o levaram a recusar a honrosa indicação, allegando razões ponderosas, que valem bem uma recusa terminante.

Declara s. ex. que pertence ao numero daquelles que, militando na politica, amparam o septicismo em materia de eleição, confessando que esta não traduz, como é de desejar, no regimen republicano adoptado, a vontade popular, e se desvia da rota para que aos devemos orientar.

Accrescenta o dr. Manoel Lainez que a lei eleitoral precisa de uma reforma, desde os seus fundamentos, para poder offerecer uma garantia segura á vontade popular, sem o que se praticar em contrario será uma falsa interpretação dada ao querer do povo, honra em que não pretende firmar a sua acção politica e administrativa, na provincia.

Pelo contrario, manter-se-á firme no intuito de prestar aos defensores da almejada reforma todo o contingente de seu apoio moral e politico, fugindo desse modo a que, por mais uma vez, se verifique, nos dominios politicos, essa scena desagradavel, em desaccordo com o seu modo de pensar.

Termina s. ex. dizendo que essa transformação no systema eleitoral da provincia dará outra directriz ao processo adoptado para as indicações futuras dos candidatos aos postos electivos, estabelecendo uma pratica mais consentanea com o regimen republicano em vigor.

Coherente com esses principios, não póde e não deve acceitar essa indicação que o levará a disputar um elevado encargo para cujo desempenho se fazem necessarias aptidões reconhecidas e competencia comprovada, qualidades estas de que dispõem outros membros do partido que fez éco da sua candidatura.

Buenos Aires, 16. — (*Americana*) — Realizou-se hoje a annunciada partida de xadrez, cabendo o primeiro premio consistente em uma medalha de ouro, ao sr. Mariano Vianna e o 2° ao dr. Mendez Casariego.

Buenos Aires, 16. — (*Americana*) — Esteve bastante concorrida a recepção official do consulado do Mexico, em commemoração do anniversario da independencia daquelle paiz, que hoje passa.

Compareceram á cerimonia muitas personalidades distinctas que ali foram levar as suas congratulações por esse motivo, notando-se entre ellas muitos diplomatas e outras autoridades locaes.

O consul geral do Mexico, sr. Juan de Guelfreire, recebeu muitas felicitações verbaes, por cartas, cartões e telegrammas.

Buenos Aires, 16. — (*Americana*) — Um grupo selecto de senhoritas pertencentes á colonia ingleza desta capital, está organizando para a proxima sexta-feira um grande baile que se effectuará no Plaza Hotel, em favor das sociedades beneficentes desta cidade.

Essa festa parece terá um grande brilho, sendo a distincção das suas promotoras a sua maior garantia.

Buenos Aires, 16. — (*Americana*) — Os drs. Renoz e Adolpho Dunant, respectivamente ministros plenipotenciarios da Belgica e da Suissa, nesta Republica e no Paraguay, regressaram hoje a Buenos Aires, vindos de Assumpção, onde se achavam ha já dias.

Os distinctos diplomatas tiveram, ao aportar aqui, condigna recepção, sendo-lhes prestadas as honras da praxe.

Estiveram presentes ao desembarque diversos cavalheiros da melhor sociedade portenha, contando-se entre elles diversos diplomatas, autoridades civis e militares.

Buenos Aires, 16. — (*Americana*) — O dr. Mor. A. Espinosa, arcebispo desta capital, pediu a diversas casas de diversão desta cidade um espectaculo em beneficio das victimas das inundações occorridas com os ultimos temporaes. Quasi todos os theatros e cinematographos accederam á solicitação de s. ex. Rev. e annunciam os seus espectaculos para tal fim.

Buenos Aires, 16. — (*Americana*) — Falleceram hoje, nesta capital, a senhorita Maria Mercedes Baudrix e o sr. Felipe Cavanovas, banqueiro desta praça.

Buenos Aires, 16. — (*Americana*) — Falliu a companhia de Seguros "A Aurora". A causa determinante desse fracasso foi determinada pela fuga do gerente dessa empreza que desappareceu da praça roubando-lhe uma grande parte do seu capital. Os accionistas da companhia, alarmados com o sacrificio dos seus capitaes, processaram a directoria do estabelecimento, accusando-a perante os tribunaes, por incuria e abandono da vigilancia promettida.

A QUESTÃO BALKANICA

Roma, 16. — (*Havas.*) — O marquez di San Giuliano, ministro dos Negocios Estrangeiros, recebeu um telegramma dos albanezes residentes na Rumania, protestando contra as atrocidades commettidas pelos gregos contra as populações albanezas e pedindo a evacuação dos gregos dos territorios por estes occupados.

Roma, 16. — (*Havas.*) — Telegrapham de Brindisi:

"Partiu para Vallona o ministro do Exterior da Albania, Nufid-Bey, que ha dias se achava nesta cidade."

Constantinopla, 16. — (*Havas.*) — O delegado bulgaro á conferencia da paz, Natchevitch, está estudando, para ser presente á conferencia, um projecto de tratado de paz entre a Bulgaria e a Turquia.

Pelo seu lado, os delegados turcos á conferencia, prometteram estudar um outro projecto, para ser examinado conjuntamente com o projecto bulgaro. E' de crer, portanto, que a paz seja em breve definitivamente assignada pelos representantes das duas potencias.

Constantinopla, 16. — (*Havas.*) — Os delegados bulgaros á conferencia de paz desistiram da posse de Kirk-Kilisse.

A linha Enos-Midia, fixada no tratado de Londres, será posta de parte. Do lado do Mar Negro, a linha da fronteira turco-bulgara começará num ponto que ainda não está fixado definitivamente, mas que, em todo o caso, está situado entre os portos de Ineada e San Stefano.

O desabamento de uma chaminé

Londres, 16 — (*Havas*) — Telegramma recebido de Workington noticia ter ali desabado a chaminé de uma usina, occasionando o desastre a morte de cinco operarios.

Os feridos são numerosos.

Os rebeldes na Tripolitania

Bengasi, 16 — (Havas) — Uma caravana que ia para Sidi-Garba e Bumanzur, levando abastecimento de agua potavel foi surprehendida por intensa fuzilaria de forças rebeldes, emboscadas do lado direito do Uadi e Derna. A guarnição italiana de Sidi-Garba acudiu ao ruido da fuzilaria, travando-se um combate que protegeu a marcha da caravana, que póde assim acolher-se á protecção de um reducto.

Tiveram os italianos dois homens mortos, oito feridos. O inimigo soffreu perdas consideraveis.

A caravana perdeu quatro muares.

Audiencia papal

Roma, 15 — (Havas) — O Papa deu audiencia aos peregrinos estrangeiros no corredor de San Damaso, no Vaticano. A audiencia foi muito concorrida, estando presentes a maior parte dos peregrinos brasileiros.

A SITUAÇÃO MEXICANA

Mexico, 16 — (Havas) — O presidente Huerta enviou ao Congresso uma mensagem, em que se refere ás relações do Mexico com os Estados Unidos da America do Norte.

Nesse documento o presidente Huerta menciona a tensão de relações entre os dois paizes, declarando que entre as populações não ha o menor conflicto; declara que uma solução satisfatoria apparecerá sem demora, restabelecendo-se as negociações; salienta que vinte e tres governos estrangeiros reconheceram a legalidade do actual estado de coisas e promette que em outubro se realizarão as eleições.

Nova York, 16 — (Havas) — Segundo informam de Laredo, na fronteira do Mexico, chegaram ali hontem, sãos e salvos, os cidadãos americanos que suppunha terem sido aprisionados pelos rebeldes mexicanos.

DO ESPIRITO SANTO

Victoria, 16 —(*Americana*)—Commemorou-se hontem o quinto anniversario da fundação do grupo escolar Gomes Cardim.

Victoria, 16 — (*Americana*)—Chegou o dr. Henrique Oreiby, juiz de direito desta capital.

Victoria, 16 — (*Americana*)—Por motivos de ciumes, Levino Neves tentou matar a esposa, d. Maria Machado, golpeando-a no pescoço. O criminoso foi preso em flagrante.

Victoria, 16 (*Americana*) — Com grande acompanhamento, realizou-se hoje o enterramento do coronel Jayme de Rezende, ex-gerente das Cooperativas Mineira e Espirito-Santense.

Encommendou o corpo d. Fernando Monteiro, bispo diocesano.

DE S. PAULO

A CAMARA DOS DEPUTADOS E O RECURSO CONTRA A CAMARA MUNICIPAL DE SANTOS

O concerto de hontem no Theatro Municipal

S. Paulo, 16 — (*Americana*) — Ao recurso contra a Camara Municipal de Santos, sobre o imposto de calçadas e outros, discutido hontem na Camara dos Deputados, foi dado provimento, em primeira discussão, por doze votos contra sete, falando o dr. Dino Bueno contra o provimento, o dr. Cesario Bastos a favor e o dr. Linz propondo o provimento parcial, mantendo o imposto de calçada e annullando os outros.

S. Paulo, 16 — (*Americana*) — O dr. Luiz Piza falará hoje no Senado, combatendo o parecer sobre o recurso apresentado contra a Camara Municipal de Santos.

Por occasião de se proceder á apuração da eleição para senador federal, o dr. Pinio de Godoy protestará contra a eleição do dr. Adolpho Gordo, cujo diploma pretende contestar.

S. Paulo, 16 — (*Americana*) — Foi um verdadeiro acontecimento artistico o concerto realizado hontem pela pianista brasileira senhorita Guiomar Novaes, no Theatro Municipal.

Não havia um logar vasio no vasto theatro, notando-se a presença de todas as personalidades de maior destaque nas artes, nas letras, na politica, nas finanças e nas industrias, além das principaes autoridades do governo e de um grande numero de senhoras de nossa melhor sociedade.

Todos os numeros do programma tiveram uma execução brilhantissima, provocando grandes manifestações de enthusiasmo. A' senhorita Novaes foram offerecidos lindas cestas e ramos de flores.

S. Paulo, 16 — (*Americana*) — Foi reformado o dr. Gomes Cardim, no cargo de auditor da Força Publica.

S. Paulo, 16 — (*Americana*) — A officialidade da Força Publica do Estado mandou collocar na sala das sessões da Auditoria o retrato do dr. Gomes Cardim, que occupava o cargo de auditor e que foi hontem aposentado.

S. Paulo, 16 — (*Americana*) — Realiza-se no dia 18 do corrente o lançamento da pedra fundamental do novo edificio para a Escola Normal de S. Paulo.

S. Paulo, 16 — (*Americana*) — O secretario da Fazenda mandou suspender a execução do desconto que o Thesouro estadual fazia nos vencimentos dos professores substitutos e effectivos dos grupos escolares, sem regencia de classes.

A esquadra japoneza

Tokio, 16 (*Havas*) — Partiu para Nankin a esquadra japoneza que estava apparelhando para esse fim. Da esquadra faz parte ainda um contra-torpedeiro.

O processo do capitão Sanchez

Madrid, 16 (*Havas*) — O conselho de guerra que está organizando o processo do capitão Sanchez, accusado de ter assassinado o capitalista Jalon, foi hoje fazer o exame directo á casa de habitação do réo e ás salas da Escola de Guerra, onde se desenrolaram as scenas do crime.

As manchas de sangue, existentes no assoalho das casas, conservavam-se ainda visiveis, bem como era a mesma a disposição do mobiliario. Do exame e seu resultado se lavrou auto. Terminada a diligencia, o conselho voltou a reunir-se na sala das audiencias, mandando vir á sua presença, para ser interrogada, a filha mais nova do accusado, conhecida de toda a gente pelo diminutivo carinhoso de Manolita. A entrevista, que então teve logar, entre pae e filha, foi emocionante.

Quando Manolita entrou na sala, precipitou-se nos braços do capitão, que a apertou convulsivamente no peito, beijando-a e acariciando-a com frenesi.

Esta scena dolorosa commoveu a todos que a ella assistiram.

Manolita, a certa altura, desmaiou de commoção. O conselho, perplexo durante minutos, acabou por ordenar que Manolita se retirasse da sala, deliberando depois marcar outro dia para a inquirição.

Os desastres da aviação

Berlim, 16 (*Havas*) — Telegrapham de Posen communicando que na occasião em que procurava aterrar em Lieguitz, foi um dirigivel typo Zeppelin arrebatado por violento tufão e impetuosamente arrastado na direcção de Breslau.

Berlim, 16 (*Havas*) — O dirigivel militar allemão, que esteve em perigo em Liegnitz, conseguiu afinal aterrar.

DA FRANÇA

Toulouse, 16 — (*Havas*) — Logo que o sr. Poincaré, presidente da Republica, chegou a Grisolles, foi visitar o major allemão von Winterfeld, que ficou ferido num accidente de automovel, quando presenciava as manobras do exercito francez.

Toulouse, 16 — (*Havas*) — O addido militar allemão major von Winterfeld, que assistia ás manobras do exercito francez, foi victima de um accidente de automovel, ficando ferido.

Paris, 16 — (*Havas*) — Assignado pelo sr. Pichon, ministro dos Negocios Estrangeiros, insere hoje o *Matin* um excellente artigo, em que s. ex. estuda detidamente a situação em Marrocos e conclue manifestando-se favoravel a uma collaboração mais intima dos governos da França e da Hespanha no sentido de completar a obra de civilização naquelle paiz.

Em Nicolaieff declara-se uma parede

"Petersburgo, 16 — (*Havas*) — Communicam de Nicolaieff que o pessoal das docas do porto declarou-se em parede, deixando paralyzados os serviços de embarque de importantes carregamentos de trigo.

O nevoeiro nos Andes e nas costas do Pacifico

Santiago, 16, — (*Americana*) — Têm caido muitas chuvas em uma vasta região do paiz.

Nevoeiro accumula-se muito denso pela Cordilheira dos Andes pelos cerros em geral, pelas costas do Pacifico, dando logar a muitos inconvenientes para o trafego commercial terrestre e maritimo.

O representante do Perú no Panamá

Lima, 16. — (*Americana*) — O dr. Francisco Tudella y Varella, ministro das Relações Exteriores, nomeou o dr. Joaquim Quesada para exercer o posto de Encarregado de Negocios deste paiz no Panamá para cujo destino s. ex. seguirá brevemente.

PREFEITURA

POLICIA ADMINISTRATIVA

Despachos do prefeito:

Augusto dos Santos 1ª, Alfredo Antonio Gistal, Adelino Nascimento Costa, Crompton & Hermaning (2), Casemiro J. R. de Menezes, Jacintho Antonio Vieira, José Luiz Ramalho, Pedro Francisco de Mello e Souza Lusitano & C. — Indeferidos.

Albino da Silva Agostinho — Indeferidos de accordo com a informação.

Alcibiades Mendes — Não ha que deferir.

Cezino Soares Pinto & C. e José Cupini — Deferido, pagando a licença em 48 horas.

A. Martins & Irmão e Domingos Teixeira — Deferidos.

Pela directoria:

Antonio Rodrigues Borges, Carlos de Castro Cabral, Hernani Baptista de Oliveira, Oscar Thomaz da Silva e Rita Candida de Aquino e Silva — Deferidos.

Leon Levy & C. — Satisfaçam a exigencia.

Mattos & Henrique — Juntem a licença do exercicio.

MULTAS IMPOSTAS PELAS AGENCIAS.

Santa Thereza — De 200$ a Antonio R. da Cruz, rua do Senado 38, por vender leite fraudado em vasilhame sem fecho hermetico.

Gloria — De 200$000 a mme Hans Son e Maria dos Santos, por inicio de pensão á praia do Flamengo n. 8; de 50$000, a A. Branco & C., por falta de pagamento da differença do imposto do negocio á rua Marquez de Abrantes n. 116,1 e a Narciso Costa & C., por transitarem com o caminhão n. 809, pela Avenida Ligação.

Engenho Velho — De 100$000 e Silva & C., rua Mariz e Barros n. 111 e Silva & Lemos, rua S. Christovão n. 422, por venderem leite fraudado.

Inhaúma — De 100$00 ao dr. Mario da Silva Nazareth, por ter construido um barracão na rua Goyaz n. 406.

Santo Antonio — De 60$000 a Antonio Silveira de Andrade (2) rua Riachuelo, Manoel Jacintho, rua dos Invalidos, Manoel Francisco Pontes, idem, por venderem leite fraudado.

S. José — De 100$000 a José Brera, rua Misericordia n. 192, por vender leite fraudado.

São Christovão — De 100$000 a Antunes Corrêa, rua S. Christovão n. 370, Francisco de Souza, rua S. Luiz Gonzaga n. 16; José Joaquim Soares, Coronel Ferreira de Mello n. 362, J. Vieira e Irmão idem 366, por venderem leite fraudado.

Tijuca — De 200$000 a Figueiredo Cunha & C., por empregar explosivos na pedreira da rua Bom Pastor.

FAZENDA

Sub directoria de Rendas.

Imposto de licença:

Despacho do prefeito:

A Guimarães, I. dos Santos & C., José Luiz de Lima, Pereira & Almeida e Alfredo Silva — Deferidos.

Pela sub directoria:

Francisco Coelho Ornellas, José Maria Ferreira, José Duarte Moreira Sobral & C., Marques Leitão e outros Rodrigues e Alves, Francisco Ferraz de Almeida, Elias Nassen, Macario Fonseca, José Antonio da Costa, José Antonio de Castro, S. Seguro Alliança do Sul, Felizardo Villela Rodrigues Morgado, Vicente de Paula Balthazar, Sodré, Nicolão Mandarino, Eurico de Araujo Olinda — Deferidos.

Urbano Santos da Costa Araujo e S. Mendes & C. — Dê-se baixa.

Ramon Villaneva e Ribas — Certifique-se.

Antonio Pacheco, — Sim Manoel Gonçalves dos Reis — Sim, na forma do estabelecido.

Claudino Veiga — Indeferido.

Giovanni Villano, Joaquim Ferreira Pinto, Victorino José Abdiu da Silva Neves, Luiza Guerra & C., Luiz Antonio Teixeira Maximino & C., Bastos Pires, Antonio de Amorim Magalhães Filho, Custodio Soares Vinagre e outros, Joaquim Ferreira Alves e Oliveira Souza & C., — Satisfaçam as exigencias.

OBRAS E VIAÇÃO

1ª sub directoria.

Euzebio Alexandre Dias — Sim, mediante recibo.

Lafayette & C., — Certifique-se.

4ª sub directoria.

Pedro Walther de Almeida França, João Rodrigues da Motta, João Antonio Henrique Arens, Seraphim Pereira da Silva, Augusto Manoel Martins, Felix Neumann, Julio Ferreira Vianna, José Pinto Mendes, Oscar Rosa, Antonio Rodrigues Fontes, Manoel Cosphão, Pedro G. Siqueira, coronel Severiano Pereira de Mello, Consuelo Cabello de Carvalho, Antonio Soares dos Santos, d. Maria Leonor Valle de Lima, e Silva dr. Augusto O. Viveiros de Castro — P. alvarás.

Antonio Braz da Cunha Soares — Satisfaça a exigencia da circ.

Manoel Ferreira da Costa — P. alvará.

Pelas circumscripções.

1ª circumscripção — Nicolão Mendes Guimarães, Maria Nazareth Pereira, dr. Jeré de Castro Gaymno, dr. Mazzim Bruno, José de Castro, Galdino José Borges, Heitor de Mello, e Souza, Miloni Lehordt, dr. Goimil Osorio de Almeida, Francisco Ignacio Botelho — Podem habitar.

Maria Candida de Carvalho — Satisfaça a exigencia.

Domingos Gonçalves — Junte croquis indicando a parte da pedreira a explorar.

Joanna de Oliveira Cabral — Restitua-se.

Bartholomeu de Souza e Silva — Compareça.

2ª circumscripção — C. Grassy e Belmiro Almeida — P. guias.

Casemiro Pereira Cotta — Numere o predio.

3ª circumscripção — Mappin Properties Limited — Compareça.

Amaral Rodrigues Lino, Monte Pio da Familia, Vasconcellos Castro & C., Manoel Das Machado — P. guias.

Mattos & Neves — Indique as dimensões.

Torquato Prata — Junte o alvará de prorogação.

Manoel M. de Carvalho Alvim, Francisco da Cruz, Antunes Joaquim Pinto de Magalhães — Podem habitar.

Martins Seabra & C., — Satisfaça as duvidas.

4ª circumscripção — Guiseppe Labanca — Apresente planta das modificações.

Antonio de Sá — Prove pagamento do

Antonio Maria dos Santos — Idem.

jecto do muro.

Josepha Senna Pereira — Indique o pro-

alvará concedido.

Antonio Rodrigues de Freitas, dr. Sebastião Marques das Neves — Podem ha-

5ª circumscripção — Hercilia Marfon

bitar.

Nogueira, Macedo Gomes & C., — P. guias.

Antonio Gonçalves Borral — Compareça.

Maria Elisa Pereira da Silva — Declare a extensão do muro.

7ª circumscripção — Eliza Candida Borba Teixeira — A exigencia não foi satisfeita.

5ª sub directoria (carta cadastral) Amancio Francisco de Souza — Compareça.

Instrucção Publica:

Despachos do director:

Corrêa Cardim de Alencar Osorio — Indeferido.

Manoel Dias Leite — Apresente o contracto que lhe dê direito ao recebimento dos alugueis do predio.

Foram designados os coadjuvantes de ensino — Augusto Corsino para a 1ª masc nocturno do 4° e Manoel da Silva Pinto, para a 2ª masc, noct, d 8°.

Pelo ministro da Viação foram hontem assignadas as seguintes portarias:

Nomeando:

o auxiliar de escripta addido á Repartição de Aguas e Obras Publicas, Francisco José Goulart, para o cargo de amanuense da mesma repartição; e

Plinio Vieira Perdigão, para o cargo de escripturario da Inspectoria Federal de Estradas; e

Exonerando:

Mario Dutra de Oliveira Torres, do logar de engenheiro ajudante da commissão de estudos da Estrada de Ferro de Uberaba a Villa Platina.

O ministro da Viação recebeu communicação do Tribunal de Contas de haver sido registrado, sob protesto, conforme ordenou o presidente da Republica, o contrato com o seu termo additivo, celebrado entre o governo e a Companhia Estrada de Ferro São Paulo-Rio Grande.

NEM OS CAVALLOS ESCAPAM!

No dia 4 do mez corrente, o sr. Bernardo Lopes de Figueiredo despachou, em Sanatorio, estação da E. F. C. do Brasil, no Estado de Minas, com destino a esta capital e para ser entregue ao capitão Domingos Freitas, um cavallo de raça e de alta estimação.

A má administração do formidavel e malvado conde de Frontin não permitiu, porém, que o cavallo que o sr. Bernardo de Figueiredo remetteu, offerecendo-o, ao seu amigo capitão Domingos Freitas, aqui residente, chegasse, como prevera o remettente. Explicam-se essa malvadez e crueldade do pandego "fidalgo": no mesmo vagão em que o cavallo foi embarcado, os prepostos do conde de Frontin, da estação de Sitio para baixo, foram tambem ali depositando caixões cheios de gelo e completamente destampados. O trem S 2, que deveria chegar a S. Diogo ás 8 horas da noite, como sóe sempre acontecer com o horario dessa infeliz ferro-via, sómente ali chegou ás 4 horas da madrugada do dia seguinte. Resultado: o pobre animal teve de ser retirado do vagão por um magote de 20 homens, a pulso, estando enregelado completamente.

E, não obstante os cuidados desses prepostos, empregando sobre o animal "pannos quentes", afim de o salvar da morte que a desorientação administrativa do conde de Frontin lhe preparara, o cavallo que o capitão Domingos Freitas devia receber, veiu a victimar-se em consequencia do regelamento.

O delegado do 14° districto praticou hontem uma arbitrariedade com um guarda-civil e desrespeitou o 2° delegado auxiliar

Moradores da rua General Pedra e populares que na occasião por ali transitavam, foram hontem, á tarde, testemunhas de um grande escandalo, promovido por uma autoridade policial, a quem, por força do seu cargo, cumpria ser ponderada.

Trata-se do delegado do 14° districto que se mostrou de uma indisciplina digna de registro, sobretudo agora que a policia tem tomado uma feição moralizadora.

Affirmaram-nos que o dr. Edgard Pahl agiu violentamente por estar em estado intemperante, o que não podemos pôr em duvida devido á maneira insolita e grosseira porque tratou o dr. Ferreira de Almeida, 2° delegado auxiliar, hontem de dia á Repartição Central de Policia, o que quer dizer que era a autoridade immediata ao chefe de policia.

Mas, o caso é o seguinte:

Seriam 5 1|2 horas da tarde, quando o dr. Edgard Pahl, delegado do 14° districto, passava pela rua General Pedra.

A certa altura, encontrou elle o guarda civil de reserva n. 76, Gastão Rodrigues Damasceno, conversando com os seus companheiros Francisco de Souza Lima, n. 177 e Angelo Pastor n. 952.

Dirigindo-se ao guarda, o delegado, em altas vozes, perguntou-lhe si não sabia que não podia estar em palestra na rua, ao que o guarda respondeu não poder admittir uma observação daquellas, da maneira porque estava sendo feita, em publico, e com escandalo.

Indignado, o delegado deu voz de prisão ao guarda e, nos enxuvões, o levou até á séde da delegacia, onde, depois de fazel-o despir a farda, metteu-o violentamente no xadrez, com companhia de ébrios e vagabundos que ali se achavam.

Esse acto revoltante do atrabiliario delegado provocou, como não podia deixar de acontecer, um geral descontentamento dos guardas civis que se achavam de serviço no 14° districto, os quaes foram procural-o, pedindo-lhe que ao menos tirasse do xadrez o companheiro preso, enviando-o para a Central.

O delegado não acquiesceu.

Mas a coiza transpirou e chegou ao conhecimento do dr. Ferreira de Almeida, 2° delegado auxiliar, que, não se achando na occasião em que soube do facto na delegacia, mandou que telephonassem para o 14° districto avisando ao dr. Edgard Pahl que um auto da guarda civil iria buscar o guarda.

A resposta que obteve de quem falou no telephone foi tal, que fazia suppôr que se estivesse tratando com um louco.

Algum tempo depois, parava, com effeito, um auto da Guarda Civil, com o fiscal Burlamaqui, que recebera ordens do 2° delegado auxiliar para ir buscar o preso.

Então, o delegado, dirigindo-se ao fiscal, recommendou-lhe que désse ao dr. Ferreira de Almeida um recado que o fiscal não podia dar, e recusou-se a entregar-lhe o guarda preso.

Horas depois, chegava á Repartição Central de Policia, preso, em mangas de camisa, sem bonet, acompanhado por praças de policia, o guarda Gastão Rodrigues Damasceno.

Um dos soldados que o acompanhavam, levava um officio do delegado do 14° districto, dirigido directamente ao dr. Edwiges de Queiroz e no qual elle dizia ter sido desacatado pelo guarda deixando, assim, á margem, o dr. Ferreira de Almeida, a quem anteriormente já havia desrespeitado, usando de palavras que a moral manda calar.

Deante desse facto, o 2° delegado auxiliar procurou o dr. Edwiges de Queiroz, que assistia no espectaculo no Theatro Municipal, ao qual communicou o que se havia passado.

Compras para hoje: "Petroleo Olivier" — Uruguayana n. 66 ou em outra qualquer perfumaria.

No despacho collectivo de hoje, entre outros decretos da pasta da Guerra, serão assignados os seguintes:

Nomeando segundos tenentes pharmaceuticos os pharmaceuticos contratados srs. José Jorge, Diogenes Celestino de Oliveira, Abelardo Cesario de Faria Alvim, Julio dos Santos Jordão, Manoel Joaquim Mattos Junior, Heraclito d'Avila Garcez, Bricio Portillho Bentes, Cicero de Oliveira Costa, João Siqueira Dias Sobrinho, José Calixto Galvão, Arthur Pereira de Mello, Synval de Sant'Anna Reis, Eurico Faro, Armenio Flarys, Manoel Ribeiro da Cunha Louzada, Antonio de Mello Portella, Ernesto de Oliveira, Antonio Pereira de Oliveira Filho, Vespasiano de Figueiredo Ruzza e Epaminondas de Aquino Torres.

Exonerando do cargo de 1° tenente medico do Exercito, a seu pedido, o dr. Aurelio Domingos Souza.

Nomeando primeiros tenentes medicos o dr. Galdino Martins e H. Ferreira Chaves.

Promovendo varios officiaes cuja relação demos ha dias.

Reformando o tenente-coronel do corpo de intendentes João Brun Pereira Gonçalves.

Agora com o uso do "Petroleo Olivier" ninguem mais é calvo, nem tem caspa. Uruguayana n. 66.

O ministro da Viação, mantendo o seu despacho anterior em que autorizava o inspector federal das estradas a tomar as medidas que julgasse necessarias no caso, indeferiu o requerimento em que a Companhia Mogyana pedia reconsideração sobre a interpretação da clausula contratual infringida por aquella companhia, fazendo por sua conta, desvios e paradas, nas linhas de concessão federal, sem prévia autorização do governo.

Sanagryppe. Cura influenza.

O ministro da Viação, attendendo ao que requereu a Companhia Nacional de Navegação Costeira, approvou a tabella das viagens da primeira sub-divisão da linha subsidiaria sul a cargo daquella empresa de navegação.

ESTOMAGO, FIGADO e INTESTINOS — Dr. Theodoro Nascimento 24, Largo da Carioca, 12 ás 5

Tinturaria S. Joaquim
CASA DE PRIMEIRA ORDEM
em limpezas a secco e tudo quanto concerne ao ramo. Attende a chamados. Rua do Cattete n. 302. Telephone numero 4.977. Central.

Em seu gabinete, o ministro da Viação teve hontem demorada conferencia com o engenheiro Fabio Hostilio de Moraes Rego, chefe da Commissão Federal de Saneamento da Baixada do Estado do Rio de Janeiro, e o sr. P. C. Goedhart, representante da firma Gebrueder, Goedhart & C., empreiteira dos respectivos obras.

ARMADORES e estofadores, todos os artigos para ornamentações de salas — D. Monteiro & Comp. — Quitanda 29 e 31.

A CHAVE DA SAUDE E' O FORMI-KOLA, o maior tonico e restaurador das forças.
Vende-se em todas as pharmacias e drogarias e no deposito: J. Rodrigues & Comp., rua Gonçalves Dias n. 59, RIO.

Queixas e reclamações

COM A PREFEITURA

E' simplesmente horrivel o estado em que se acha a rua Pinto de Azevedo, depois que abriram alguns buracos para a canalização de agua para algumas casas novas ali existentes.

O grande numero de buracos que ali se encontram, cheios de agua esverdinhada, exhalam máo cheiro, attrahindo para aquelle local grande quantidade de mosquitos.

Entretanto, com pequena despesa, attenta á sua diminuta extensão, poderia ella ser collocada em condições de não prejudicar seus habitantes.

O prefeito, zeloso como é, si por ali passasse, poderia verificar quanto soffrem os moradores dessa abandonada rua.

* Reclamam os moradores do morro de S. Carlos, no Estacio de Sá, contra a falta de fiscaes da Prefeitura naquelle morro, pois que só assim se explica o abuso constante de umas tantas pessoas ali residentes e que soltam nas ruas porcos, cabritos e outros animaes, que não podem ser criados no centro e mesmo nos arrabaldes da cidade.

COM A INSPECTORIA DE OBRAS E AGUAS

Os moradores da rua José Vicente, no Andarahy, queixam-se de falta de agua. Com estes dias de calor, facil é se imaginar a tortura por que passam os infelizes.

Chamamos a attenção da Inspectoria de Obras e Aguas para essa anormalidade.

* Procurou-nos o sr. Julio Rocha, passageiro do vapor "Bahia", do Lloyd Brasileiro, em sua ultima viagem, para declarar que discorda da reclamação que nos fizeram os passageiros de 3ª classe sobre a qualidade da comida que a bordo lhes era fornecida.

Disse-nos o sr. Rocha que, em viagem, tendo um passageiro interpellado o commandante insolentemente, obrigou-o a tomar uma medida energica e disciplinar, o que pensa tenha motivado a reclamação como vingança.

SAUDE PUBLICA

Moradores da rua Senhor de Mattosinhos, no trecho comprehendido entre as ruas Dr. Carmo Netto e Laura de Araujo, pedem-nos chamar a attenção das autoridades competentes para a falta de hygiene que se nota em um estabulo ali existente e para a agua estagnada, que ha longo tempo se deposita na sarjeta, tornando-se um viveiro de mosquitos e, portanto, um perigo para a saude dos moradores das vizinhanças.

* Para o estado de immundicie e deploraveis condições em que se encontra a casa de commodos da rua do Riachuelo n. 44, pedem-nos chamar a attenção das autoridades da Saude Publica.

* Moradores da travessa da Bandeira, principio da rua Monte Alegre, reclamam providencias para uns cães bravios, de propriedade de um guarda fiscal ali residente, que andam soltos, tornando-se um perigo para as creanças e demais transeuntes.

Accresce que os referidos animaes não estão devidamente matriculados.

NOVIDADES! SUCCESSO!
Nova banda Faulhaber, quartetto Faulhaber, sextetto Faulhaber, Choro Faulhaber. Novas Modinhas e Lundús. Novos discos de flauta, clarinetta, piston, bombardino. Gravação dos mais apreciados artistas brasileiros! Mais de mil novos numeros propriedade Faulhaber exclusiva! Pedir os supplementos— FAULHABER & C.—Constituição n. 38

Um auto em furia atropela um transeunte

Quando hontem atravessava a avenida Beira-mar, o typographo Castilho Lacombe, morador á rua Santo Amaro n. 120, foi colhido por um automovel que por ali passava a toda velocidade.

O resultado foi Castilho ficar com dois ferimentos contusos, um na região temporal, outro na frontal.

Medicado na Assistencia, após os curativos que lhe foram feitos, Lacombe retirou-se para a sua residencia.

O *chauffeur* evadiu-se.

A policia do 6° districto não soube do facto.

Escola Livre de Engenharia do Rio de Janeiro
(Autorizada pelo decreto n. 8.659, de 5 de abril de 1911)
CURSOS POR CORRESPONDENCIA
Director: — Dr. A. Gomes de Albuquerque, engenheiro civil pela E. Polytechnica do Rio de Janeiro e membro installador do Club de Engenharia.
Acham-se abertas as matriculas para os cursos especiaes de ESTRADAS, AGRICULTURA e AGRIMENSURA, por correspondencia. Diplomas e annel symbolico. Excursões e applicações no campo pratico. Secretaria: Rua do Hospicio n. 196. Enviam-se prospectos.

Escola Livre de Engenharia do Rio de Janeiro — Cursos por correspondencia para engenheiros de estradas, e agrimensor, pelo systema norte-americano. Director, dr. Adolpho G. Albuquerque, rua do Hospicio, 196 — Rio — Enviam-se prospectos.

Dos cofres da Caixa de Conversão retirou hontem o British Bank 50.000 libras esterlinas, entrando com cedulas conversiveis na importancia de 750:000$000.

O dr. Alfredo Rocha, director do Patrimonio do Thesouro Nacional pediu ao tenente Serra Pulcherio, encarregado da construcção das villas proletarias "Marechal Hermes" e "Orsina da Fonseca", esclarecimentos sobre uma partida de 13 barricas contendo chlorureto de magnesio, consignada á villa "Marechal Hermes" e desembarcada do vapor allemão *Wursburg*, e bem assim sobre uma partida de Kaolim, tambem consignada á mesma villa e, egualmente, já desembarcada.

Um padeiro apunhalado por um carregador

Entre o padeiro Antonio Soares e o carregador Manoel Francisco Ribeiro, houve hontem uma seria desavença, motivada por questões de serviço, quando ambos se achavam no interior da padaria da rua Senador Euzebio n. 360.

Durante alguns minutos, Soares e Ribeiro, se empenharam em violenta discussão, em meio á qual Ribeiro, mais genioso, puxou por um punhal que comsigo trazia e com elle, fez um profundo ferimento no peito do seu contendor.

Vendo a sua victima banhada em sangue, Ribeiro procurou evadir-se, mas não conseguiu, porque os seus companheiros o prenderam, entregando-o depois á policia do 14° districto, que o autuou em flagrante.

Soares, depois dos curativos que lhe fizeram na Assistencia, foi recolhido á Beneficencia Portugueza.

PERSA E 606
Deliciosos charutos — COSTA FERREIRA. — Depositarios: Jacobina & Comp., rua do Carmo n. 66.

Uma commissão de empregados da Repartição Central de Policia, constituida pelos srs. Salvador Ferreira Franco, Lucas de Moraes e Castro e José de Barros Madureira, foi hontem á Secretaria da Justiça, pedir o auxilio do dr. Herculano de Freitas, para a approvação de um projecto de lei que eleva os seus vencimentos.

Charutos Palhaços
é o melhor de 100 réis. Examinem si o sello está marcado o nome da fabrica— COSTA FERREIRA & PENNA. Cuidado com as falsificações.

COLLETES Ultimo modelo chegado da Europa para senhoras — 148, Rua do Ouvidor, 148 — Mme. Maria Pimenta Fonseca.

CRIME OU ACCIDENTE?

Uma menor de 11 annos fallece em condições mysteriosas, em Anchieta

Alvaro dos Santos Pacheco, praça n. 55, da 1ª companhia e do 5° batalhão da Brigada Policial e morador á rua José Lourenço, casa Santa Cruz em Anchieta, procurou ante-hontem á noite, a policia do 23° districto, e communicou que sua sobrinha Alexandrina José da Silva, de côr parda, com 11 annos e orphã, sentindo-se doente das pernas ha cerca de [illegible] dias, chamou o dr. Abreu para medical-a.

Tendo esse facultativo examinado a menor e dando-a como offendida nas partes genitaes, vinha elle communicar o facto á delegacia.

Tomando por termo a queixa da praça Santos Pacheco, o delegado dr. Arthur Cherubim, em vista da menor não poder andar, mandou que ella fosse removida para a Santa Casa.

Devido, porém, ao accumulo de serviço de indigentes e á longitude do logar, o carro da Assistencia não póde ir buscar a menor no mesmo dia, vindo ella a fallecer hontem.

Seu cadaver foi então removido para o Necroterio da Policia, onde hoje será examinado.

Na delegacia do 23° districto foi aberto o competente inquerito.

Ha quem affirme que foi ella offendida por um padeiro.

O dr. Arthur Cherubim trata de apurar o caso e aguarda o laudo da autopsia.

Um menor victimado por um trem

O menor Americo Manoel de Oliveira, de 13 annos, filho de Manoel Domingos Dias e morador á rua Dr. Passos n. 34, em D. Clara, divertia-se hontem em pular nos trens em movimento, na estação de Madureira.

Ao fazel-o, de uma feita, Americo perdeu o equilibrio e caiu sob as rodas de um comboio, ficando com o pé e perna esquerdos completamente mutilados.

Mettido no proprio trem que o victimou, Americo foi enviado para o Hospital da Santa Casa, com escalas pela Assistencia.

Do facto tomou conhecimento a policia do 23° districto.

Aggredido a foice, respondeu com dois tiros de revólver

Por Honorio Gurgel, estação da Linha Auxiliar, passavam hontem pela madrugada, José Ferreira e Luiz Ferreira, empregados da Estrada de Ferro Central e moradores na estrada da Invernada, quando foram abordados por Caio Martins Ramos que armado de uma foice, avançou para Luiz, ferindo-o na testa.

Sentindo-se ferido, Luiz sacou de um revólver e desfechou dois tiros contra Caio, que foi attingido por um dos projectis na face, do lado esquerdo.

Após a aggressão, Luiz fugiu, sendo Caio, num trem da Linha Auxiliar, removido para a Assistencia Municipal.

Communicado o facto á policia do 23° districto, ao local compareceram o delegado, dr. Arthur Cherubim, e o commissario Aldarico, que providenciaram para a captura de Luiz Ferreira.

Caio, soccorrido na Assistencia, foi removido, em estado grave, para a Santa Casa.

LOTERIAS

Capital Federal

20:000$000

Resumo dos premios da 4ª loteria do plano n. 306, 210ª extracção do anno de 1913, realizada em 16 de setembro de 1913.

PREMIOS DE 20:000$000 A 1:000$000

28541	20:000$000
20741	3:000$000
34577	2:000$000
23280	1:000$000
66587	1:000$000

PREMIOS DE 500$000

1736 60619 62005 67026

PREMIOS DE 200$000

76	1089	1329	2002	2150
4433	4449	5788	7199	9100
9309	9803	10943	11410	12308
[illegible]	15116	15542	19175	20583
20666	21506	24133	26643	27011
29459	31509	31582	33272	35268
35391	35564	36910	36948	40018
43218	47282	47546	50384	[illegible]
53123	53178	53433	55168	57845
60028	61116	62016	62281	63314
		65779		

APPROXIMAÇÕES

28540	e	28542	200$000
20740	e	20742	100$000
34576	e	34578	50$000

DEZENAS

28541	a	28550	40$000
20741	a	20750	30$000
34571	a	34580	20$000

CENTENAS

28501	a	28600	10$000
20701	a	20800	8$000
34501	a	34600	6$000

Todos os numeros terminados em 41 têm 4$000.

Todos os numeros terminados em 1 tem 2$000, Exceptuando os terminados em 41.

O fiscal do governo, *Manoel Cosme Pinto.*

O director-presidente — *Alberto Saraiva da Fonseca.*

O director-assistente — *Augusto da Rocha Monteiro Gallo*, secretario.

O escrivão — *Firmino de Cantuaria.*

Estado de S. Paulo

Resumo dos premios da 401 extracção 25ª loteria do plano n. 25 realizada em 15 de setembro de 1913.

PREMIOS DE 20:000$000 A 1:000$000

14495	20:000$000
19951	2:000$000
17647	1:500$000
27350	1:000$000
59356	1:000$000

PREMIOS DE 500$000

2512 10121 11512 45020 50484

PREMIOS DE 200$000

205	6233	10374	11074	[illegible]
13177	21432	24451	26592	[illegible]
34018	37942	42900	46794	55847

PREMIOS DE 100$000

1960	4290	4867	6802	[illegible]
12567	15175	25401	[illegible]	[illegible]
27343	32412	[illegible]	[illegible]	[illegible]
40316	41392	[illegible]	45324	[illegible]
	49027	49807	55302	

APPROXIMAÇÕES

14494	e	14496	200$000
19950	e	19952	150$000
17646	e	17648	100$000

DEZENAS

14491	a	14500	50$000
19951	a	19960	40$000
17641	a	17650	30$000

CENTENAS

14401	a	14500	8$000
19901	a	20000	6$000
17601	a	17700	4$000

Todos os numeros terminados em 95 tem 4$000.

Todos os numeros terminados em 5 tem 2$000, exceptuando-se os terminados em 95.

Os concessionarios, *J. Azevedo & C.*

O fiscal do governo, dr. *Joaquim J. da Silva Pinto.*

TERRA & MAR

EXERCITO

O general Vespasiano de Albuquerque, titular da pasta da Guerra, logo que chegou á sua repartição encerrou-se em seu gabinete, onde, em companhia de seus auxiliares, despachou os papeis que demandavam o seu veridictum para terem andamento.

• Por ter attingido a edade para a compulsoria será reformado o 1º tenente de infanteria Manoel Pires Missel.

• Foi nomeado pratico da pharmacia da fabrica de polvora do Piquete o sr. Bernardino de Brito.

• Sobre assumpto que se prende no programma das manobras e medidas preliminares para execução das mesmas teve hontem longa conferencia com o chefe do grande Estado Maior do Exercito o general Antonio Geraldo de Souza Aguiar, inspector da 9ª região.

Na proxima semana s. ex., em companhia de seu quartel general, visitará as zonas em que deverão acampar as forças, inspeccionando tambem os terrenos em que terão de ferir-se os combates simples e de dupla acção.

• Teve permissão para ir á Europa, onde poderá demorar-se o tempo de sua aggregação o capitão medico dr. Deodoro Alves Soares.

• Já tendo chegado os equipamentos Mills serão os mesmos distribuidos a um dos regimentos e caçadores a titulo de experiencia.

Esse material como já dissemos ha tempos, não tem sola, sendo tudo feito de tecido de algodão inclusive mochilla e correiame.

• Tomaram parte dos respectivos cargos de professores e auxiliares do curso de applicação medico-militar de enfermeiros e padioleiros os seguintes medicos: capitães drs. Manoel Petrarcha de Mesquita, Carlos Eugenio Guimarães, Alarico Damazio, Getulio Florentino dos Santos, José Acylino de Lima, Alvaro Carlos Tarinho, Mario de Castro, Pinheiro Bittencourt, Luciano da Rocha Moreira e 1ºs tenentes drs. João de Castro Pinho de Faria, João Affonso de Souza Ferreira, Murillo de Souza Campos e Manoel Esteves de Assis.

• Sob a presidencia do coronel Antonio Benedicto de Araujo, reuniu-se hontem, no Deposito da 9ª região militar, no antigo Arsenal de Guerra, a Junta de Alistamento militar do 1º municipio afim de dar execução ao decreto n. 1806 de 4 de janeiro de 1908.

A mesma Junta resolveu convidar á todos os cidadãos que tenham completado 21 annos de edade, no anno proximo findo e os de 21 até 30 annos, a comparecerem no local acima referido, afim de ser alistados de accôrdo com a citada lei.

• Estiveram hontem no gabinete do ministro da Guerra, os deputados João Simplicio e José Bonifacio, aquelle relator do orçamento da Guerra e este pertencente á commissão de marinha e guerra.

Na proxima sexta-feira o dr. João Simplicio voltará á conferenciar com o titular da pasta da guerra sobre o orçamento desse departamento da administração publica.

Ouvimos do proprio relator que a verba a ser concedida ao Exercito será para ... 18.000 homens. Haverá portanto um côrte de sete mil praças de pret nas forças de terra.

• Ficou sem effeito a transferencia do 1º tenente pharmaceutico Arthur Paz de Azevedo Sá para a fabrica de polvora sem fumaça, o qual continuará a servir no Rio Grande do Sul.

• Foi transferido do 1º regimento de artilheria para um dos corpos da 12ª região o 2º sargento Leonidas Prado.

• Apresentaram-se [illegible] ao ministro da Guerra os seguintes officiaes: coronel Eduardo Arthur Socrates, por ter sido transferido do 46º para o 51º de caçadores; capitão Antonio Odorico Henriques, por ter de recolher-se ao 53º de caçadores; tenentes João Henrique de Almeida Freire, por ter sido transferido do 14º regimento de infanteria para a 4ª companhia isolada; medico dr. João de Araujo Campos, por ter sido mandado servir na 11ª região; pharmaceutico Carlos Gomes de Souza Cruz Filho, por ter sido mandado servir em Manáos; 2ºs tenentes auditor bacharel Thomaz Gomes Viegas, por ter terminado a licença em cujo gozo se achava, e pharmaceutico Homero Caceres, por ter tambem terminado a licença em que se achava.

• Foram transferidas, de accordo com a circular de 14 de abril de 1910, as seguintes praças: do 47º batalhão de caçadores: cabo de esquadra Secundino Pereira dos Santos, anspeçada Tito Rodrigues Dantas e soldado Manoel de Mello; do 5º batalhão de artilheria, corneteiro Iva Mariano Carvalho, o primeiro e o terceiro para a 5ª região, o segundo para a 9ª e o ultimo para a 4ª, visto soffrerem de molestias curaveis, mediante mudança de clima para aquellas regiões, conforme o parecer da junta medica militar que os inspeccionou.

• A data de nascimento do aspirante a official José Soares Neiva é de 20 de agosto de 1884, conforme informou o general inspector da 5ª região, em officio n. 843, de 25 de agosto ultimo, por constar de uma certidão passada pelo Collegio Militar de Porto Alegre e archivada no 49º batalhão de caçadores.

• Foi transferido do 1º batalhão de artilheria de posição para o 5º regimento de artilheria montada, ficando rebaixado á praça de vaga, conforme pede, o cabo de material bellico Francisco Antonio Mariano.

• A 1ª divisão já providenciou para que seja consignado no almanack militar o periodo desde de março de 1893 a 23 de agosto de 1895, em que o capitão do 1º batalhão de artilheria de posição Ernesto Joaquim Ferreira prestou serviços de guerra no Estado do Rio Grande do Sul, e conta pelo dobro, como consta de sua fé de officio.

• Na inspecção de saude porque passaram 11 do corrente, em Cruz Alta, o 1º tenente do 13º regimento de infanteria Miguel Cesar Maceda foi julgado prompto para o serviço.

• Não haverá hoje partida de jogo de guerra no quartel-general da 9ª região de inspecção, em vista de ser iniciada a prova do concurso hippico, organizado pelos corpos montados desta guarnição.

• Obteve 60 dias de licença para tratamento de saude o aspirante a official Gabriel Cylleno, que requereu para gozal-os no Estado do Paraná.

• O commandante do parque de artilheria da 1ª brigada estrategica solicitou providencias das autoridades competentes no sentido de ser completado o estado effectivo de animaes do mesmo parque.

• Está marcado para o dia 20 do corrente o embarque dos officiaes e praças que se destinam aos portos do sul, até Porto Alegre, e para os do norte, no dia 19 do corrente, os quaes terão logar no antigo Arsenal de Guerra, ás 8 horas da manhã.

• Pelo chefe do Departamento da Guerra foi autorizado ao quartel-general da 9ª e [illegible] região a receber voluntarios com destino aos corpos das 10ª, 11ª, 12ª e 13ª regiões militares, depois de preenchidas as formalidades legaes.

• Foi mandado dar baixa do serviço, por ter tornado moralmente incapaz de servir ás fileiras do Exercito, o soldado do 1º regimento de infanteria Sebastião Rodrigues da Silva, que fica impossibilitado de exercer qualquer cargo publico.

• Serviço para hoje:

Superior de dia, capitão Erasmo de Lima.

Dia ao posto medico da directoria de saude, dr. Bellagamba.

Auxiliar do official de dia, amanuense Antunes.

A brigada estrategica dá o official para serviço de dia á 9ª região, as guardas da [illegible] e Ministerio da Guerra e Hospital Central, patrulhas para as estações de Madureira e D. Clara e serviço de extraordinario.

A brigada mixta dá o official para ronda e visita e a guarda do palacio do Cattete.

Uniforme, 4º.

* * *

MARINHA

Foram exonerados: o capitão de fragata Fonseca Rodrigues do commando da flotilha do Amazonas; o capitão de fragata [illegible] do cargo de [illegible] de machinas do "Tamandaré", 1º tenente reformado Cristiano Gomes Sodré de amanuense da 7ª secção da Superintendencia do Pessoal.

• O ministro da marinha resolveu mandar contar como de embarque, pela metade do tempo, o periodo em que os officiaes se acham servindo em «New Castle» assistindo á construcção do "Rio de Janeiro" desde o inicio do seu lançamento.

• O ministro da Marinha mandou elogiar de ordem do presidente da Republica o capitão tenente Francisco Jeronymo Coelho Lessa pelo modo brilhante com que procedeu na qualidade de ajudante de ordens da presidencia da Republica desempenhando sempre com criterio, dedicação e lealdade as funcções do referido cargo.

• Foi tambem mandado elogiar o capitão tenente Luiz Autran de Alencastro Graça pela apresentação das instrucções para exercicio com os canhões Armstrong de 120 m|m 50 calibres e 47 m|m semi-automaticos com elevadores systema Drago montados a bordo do navio ultimamente adquirido para nossa esquadra, trabalho esse approvado e mandado adoptar por Aviso n. 3011.

• Estão convocados os seguintes conselhos de guerra:

No dia 18 de setembro, ás mesmas horas, aquelle a que responde o marinheiro nacional Pedro José da Costa, do qual é presidente o capitão de fragata Mario Vieira Cortez e são juizes: capitão tenente commissario Pedro Caetano Duarte Nunes; primeiros tenentes Annibal Eurico Salles, commissario Americo Eugenio Ferreira Guimarães; segundos tenentes engenheiro machinista Leandro José de Faria e pharmaceutico José de Cerqueira Daltro Filho.

GUARDA CIVIL

Serviço para hoje:

Dia á séde Central, fiscal José Marcio de Mattos.

Auxiliar de dia, ajudante fiscal Napoleão Angelo Leal.

Ronda geral, fiscaes José Maria Dias, Manoel B. Madureira, e Manoel de Oliveira Carneiro.

Ronda aos theatros: fiscal Alfredo Lopes de Oliveira.

Ronda ás secções, fiscal João G. Barros.

• Foi remettido ao chefe de policia, uma [illegible] encontrada hontem no theatro S. José, pelo guarda Duarte Justiniano Rodrigues.

• Passaram a ausente os seguintes guardas de reserva: João Pinto Moreira, José Francisco da Costa, Jovelino Pereira Rodrigues e Malaquias Ribeiro da Costa.

• Passaram a docente, em residencia, os seguintes guardas: Manoel B. Ribeiro, de accordo com o artigo 72, paragrapho [illegible] do regulamento em vigor o dito R[illegible] Magalhães.

• Foi premiado com tres dias de dispensa do serviço, de accordo com o artigo 4 do detalhe de 3 de novembro de 1909, o guarda de 3ª classe Bernardo Gonçalves Vianna.

• Por portaria do chefe de policia, foi nomeado guarda civil de reserva o cidadão João Pereira de Oliveira Junior.

• Foi licenciado com 2|3 dos vencimentos para tratamento de saude, por 60 dias (em prorogação), o guarda de 3ª classe Alfredo Herculano de Souza.

• Uniforme, 3º.

* * *

CORPO DE BOMBEIROS

Serviço para hoje:

Estado-maior, [illegible] Affonso.

Auxiliar, alferes Eloy.

Promptidão, capitão Ferreira e tenente Verbiadas.

Manobras, capitão Carneiro.

Ronda, tenente Alcantara.

Medico de dia ao Corpo, major dr. Rocha.

Emergencia, tenentes Santos e dr. Tito.

Uniforme, 5º.

Commandante da guarda, furriel Saraiva.

Inferior de dia ao Corpo, sargento Soares.

Patrulha, sargento Ferri e furriel Mathias.

Uniforme, 4º.

* * *

GUARDA NACIONAL

Serviço para hoje:

Dia ao [illegible] general, capitão Domingos Perdomo.

Rondam dois officiaes, sendo um do 15º batalhão de infanteria e outro do 4º regimento de cavallaria.

Ordens no quartel general: um cabo do 5º batalhão de infanteria.

As ordenanças serão duas, sendo uma do 15º batalhão de infanteria e outra do 4º regimento de cavallaria.

Uniforme 9º.

AGUAS MINERAES

Legitimas Apolinaris, Vichy, Castello Moura, Selters, Perrier, Caxambú, Lambary, Cambuquira, Salutares, Magé, [illegible] S. Lourenço, Pedras Salgadas. Assembléa ns. 58

Mlle. Mattos

MANICURA

Prepara unhas tornando-as lindas.

Das 11 horas da manhã ás 4 da tarde em sua residencia, Avenida Passos 46.

Attende a chamados para fóra (só em casa de familia).

COMMERCIO

Rio, 17 de setembro de 1913.

ASSEMBLÉAS CONVOCADAS

Banco do Commercio, hoje, á 1 hora.

Companhia de Seguros Cruzeiro do Sul, dia 18, ás 2 horas.

Companhia de Seguros Confiança, dia 18, á 1 hora.

Companhia Suburbana de Terras e Construcções, dia 18, á 1 hora.

The Brasil Syndicate, dia 18, ás 2 horas.

A Transoceanica, dia 20, ás 2 horas.

Companhia Geral de Melhoramentos em Pernambuco, dia 20, ás 2 horas.

Sociedade em commandita Paulo Zsigmondy & C., dia 22, ás 2 horas.

Companhia Nova Fabrica de Tecidos Santo Aleixo, dia 24, ás 2 horas.

Companhia de Seguros Minerva, dia 24, á 1 hora.

Companhia Constructora e Empreiteira, dia 26, á 1 hora.

Caixa Geral das Familias, dia 26, á 1 hora.

Companhia America Fabril, dia 27, á 1 hora.

MERCADO DE CAFÉ

MOVIMENTO DO MERCADO

		Saccas
Existencia em 14, de tarde		252.235
Entradas em 15, em kilos		
E. de Ferro	867.492	
Cabotagem	675	9.086
Barra dentro	16.520	
Total em saccas		13.415
		265.650
Embarques em 15:		
E. Unidos	2628	
Europa	6.171	
Rio da Prata	512	
Cabotagem	67	9.988
Existencia em 15, de tarde		255.664

As vendas de hontem, para a exportação, foram orçadas em 5.000 saccas.

Hontem o mercado abriu firme, com quantidade regular de café á venda e nos negocios effectuados, regulou a base de 7$800, por arroba, pelo typo 7, lótes escolhidos.

Na exportação a procura foi regular e, nas vendas conhecidas, á tarde, vigorou o preço de 7$700 a 7$800, por arroba, pelo typo 7, lótes mixtos.

Entraram 12.022 saccas pela Estrada de Ferro Leopoldina.

Typo 6	8$000 a 8$100
" 7	7$700 a 7$800
" 8	7$400 a 7$500
" 9	7$100 a 7$200

TELEGRAMMAS

Santos, 15.

Entradas, 71.686 saccas.

Embarques, 66.120 saccas.

Vendas, 65.000 saccas.

Existencia, 2.445.337 saccas.

Preço, 4$600 por 10 libras.

Mercado firme.

Saidas, 82.468 saccas, para a Europa.

Nova York, 15.

Disponivel inalterado, cotando-se: Rio, typo 7, 9 c., e Santos, typo 7, 10 7|8 c., por libra.

Opções: dezembro 8.81 c., e maio, 9.21 c., por libra.

Mercado estavel.

Vendas, 50.000 saccas.

—Existencia nos portos americanos, 1.176.000 saccas; entregas da semana, 126.000, e supprimento visivel ...... 1.602.000.

Havre, 15.

Opções: dezembro, 58.25, e maio, 58.75 francos por 50 kilos.

Mercado estavel.

Vendas, 30.000 saccas.

Hamburgo, 15.

Opções: dezembro, 46.50, e maio, 47.50 pfennigs por meio kilo.

Mercado apathico.

Vendas, 10.000 saccas.

Londres, 15.

Opções: dezembro, 41 s. 6 d., e maio, 42 s. por 112 libras.

Mercado calmo.

Vendas, 5.000 saccas.

CAMBIO

As taxas officiaes de 16 1|32 a 16 1|8 d. não soffreram alteração.

Hontem o mercado abriu com o Banco do Brasil operando a 16 1|8 d., e os bancos estrangeiros a 16 3|32 d., contra o outro papel a 16 9|64 e 16 5|32 d., fechando inalterado, e o movimento foi pequeno.

Taxas officiaes

Londres	16 1|32	a	16 1|8
Paris	$502	a	$507
Hamburgo	$730	a	$734
Italia	$503	a	$507
Hespanha	$560	a	$571
Lisboa e Porto	2$800	a	2$900
Outras cid. de Portugal	2$020	a	2$090
Nova York	3$113	a	3$122
Turquia	13 27|32	a	—
Buenos Aires	3$020	a	3$040
Montevidéo	3$230	a	3$2[illegible]
Sobre taxa de café	$597	a	$601
Vales de ouro	—	a	1$658

BOLSA

O movimento foi o seguinte:

VENDAS

Apolices:	
Geraes (5%), 61 a.	915$000
Emp. 1897, 6 a.	945$000
Dito (1903), 4 a.	980$000
Dito (1909), 8 a.	802$000
Dito, 5 a.	803$000
Dito, 4 a.	800$000
Dito (1911), 19 a.	800$000
Dito (1912), 10 a.	900$000
Emp. Municip. (1906), 60 a.	202$000
Dito, 87 a.	201$500
Dito, 7 a.	203$000
Dito (£ 20), 10 a.	294$000
Dito (v|v., até 15 de outubro), 231 a.	294$000
Est. de Minas, 2 a.	836$000
Est. do Rio (4%), 33 a.	90$000
Bancos:	
Brasil, 40 a.	203$000
Companhias:	
Docas da Bahia, 350 a.	53$500
Debentures:	
Banco União, 10 a.	70$000
Carioca, 10 a.	190$000
Progresso Industrial, 10 a.	190$000
Mercado Municipal, 5 a.	192$000

OFFERTAS

Apolices:		
Geraes de 1:000$	918$000	916$000
Emp. de 1897	—	945$000
Dito (1903)	990$000	980$000
Dito (1909)	892$000	890$000
Dito (1911)	895$000	—
Dito (1912)	902$000	—
E. do E. Santo	840$000	—
E. de Minas	—	836$000
E. do Rio (4%)	90$000	89$000
Dito (500$)	470$000	—
Dito (nom.)	470$000	—
Municip. (1906)	202$500	201$500
Dito (nom.)	—	202$000
Dito (£ 20)	294$000	290$000
Dito (nom.)	290$000	288$000
Bancos:		
Brasil	200$000	205$000
Commercio	190$000	183$000
Commercial	180$000	—
Lavoura	—	—
Mercantil	240$000	235$000
C. de E. de Ferro:		
R. S. Mineira	—	72$000
C. de Tecidos:		
Corcovado	215$000	—
P. Industrial	210$000	—
S. Felix	80$000	—
C. Diversas:		
Docas da Bahia	54$500	52$500
Docas de Santos	555$000	—
Dito (nom.)	540$000	500$000
Loterias	37$000	32$000
T. e Colonização	7$750	7$000
Debentures:		
Alliança	202$000	—
America Fabril	197$000	—
Ind. Campista	198$000	—
Docas de Santos	196$000	192$000
Fiat Lux	195$000	—
Lux Stearica	190$000	195$000
Antarctica	—	198$000
Carioca	194$000	—
Botafogo	185$000	178$000
L. Sapopemba	210$000	—
Maracanã	203$000	—
Madeiras Nacionaes	—	190$000
S. Pedro de Alcantara	202$600	—

BOLSA DE MERCADORIAS

Vendas registradas:

Algodão em rama: 100 fardos, 1ª sorte, da Parahyba, a 10$100, para outubro, por 10 kilos.

Assucar: 200 saccos, branco, crystal, superior, de Campos, a $300; ditos, 200 a $300; 50 ditos, a $290; 180 ditos, mascavinho superior de Campos, a $250.

JUNTA DOS CORRETORES

MERCADO DE ALGODÃO

	Fardos
Entradas em 15	2.930
Saidas em 15	4.381
Existencia em 16	9.210

Mercado estavel.

Observações

Mercado de Liverpool, 2 pontos de baixa. As entradas foram de: Ceará 1.225; Parahyba, 950; Assú, 450; Natal 200, e Sergipe, 105.

MERCADO DE ASSUCAR

	Saccos
Entradas em 15	980
Saidas em 15	3.321
Existencia em 16	99.952

Mercado frouxo.

Observações

As entradas foram de Campos.

RENDAS PUBLICAS

ALFANDEGA DO RIO

Renda de 1 a 15	4.653:585$787
Idem do dia 16:	
Em papel	170:628$030
Em ouro	102:414$123
Somma	4.926:628$840
Em egual periodo de 1912	5.341:650$178
Differença para mais em 1912	415:021$338

RECEBEDORIA DO RIO

Renda de 1 a 15	1.276:308$821
Idem, em 16	86:471$678
Total	1.362:780$499
Em egual periodo de 1912	1.206:173$476

RECEBEDORIA DE MINAS

Arrecadação do dia 16	25:875$807
De 1 a 16	341:073$773
Em egual periodo do anno passado	481:387$936

CARNES VERDES

No matadouro de Santa Cruz foram abatidos hontem:

577 rezes, 30 vitellas, 42 carneiros e 57 porcos.

Foram rejeitados: 13 3|4 rezes, 2 vitellas e 5 porcos.

A matança foi feita para os seguintes marchantes:

Durisch & C., 91 rezes, 17 vitellas e 6 carneiros; C. Espindola de Mello, 30 rezes e 5 porcos; Alexandre V. Sobrinho, 32 rezes; Portinho & C., 26 rezes; A. Mendes & C., 67 rezes; Silveira Thomas, 259 rezes, 13 vitellas e 12 porcos; Gustavo Schmidt, 58 rezes e 5 porcos; S. Ribeiro, 1 rez; Francisco V. Goulart, 15 porcos; Oliveira Irmãos & C., 1[illegible] porcos; Santos Fontes & 18 carneiros e 6 porcos, e Luiz Camuyrano, 18 carneiros.

Vigoraram no entreposto de S. Diogo os seguintes preços:

Bovino	$700 a $740
Carneiro	1$700 e 1$800
Porco	1$000 a 1$200
Vitella	$800 e 1$000

ENTRADAS POR CABOTAGEM

EM 16

Azeite dendê, 10 caixas, algodão, 105 fardos, arroz pilado 678 saccos.

Batatas 600 saccos, banha 652 caixas.

Carne salgada 4 barricas e 89 jácás, côcos 144 saccos, charutos 6 caixas, cabos de vassouras 100 amarrados, cólla 10 caixas, cerveja 1 caixa, crina vegetal 200 fardos, caramellos 433 caixas, camarões 5 barricas.

Ervilhas 50 saccos.

Feijão 2.195 saccos, farinha de mandioca 1.215 saccos, fumo 100 fardos, fitas cinematographicas 5 caixas.

Graxa 14 barris, gomma 238 saccos.

Herva-matte 95 barricas.

Livros impressos 2 caixas.

Massas alimenticias 6 caixas, massas de tomate 12 caixas, manteiga 9 caixas, madeira: taboas diversas 30 duzias, taboinhas para caixas 348 amarrados e 22 caixas.

Ovos 81 caixas.

Polvilho 130 saccos, papel para cigarros 2 caixas, phosphoros 470 latas, perfumarias 27 caixas.

Sola 47 rôlos.

Tecidos 5 caixas, tubos de ferro 13, tapioca 15 saccos.

Vinho 90 barris e 100 caixas.

Xarque 195 fardos.

Café	Kilos
Vapor "Arassuahy"	
Caravellas	100.920

Preços correntes do mercado do Rio de Janeiro

ARROZ		
Nacional, superior	38$300 a	45$000
Dito, bom	33$300 a	34$870
Dito, do norte, branco	35$000 a	38$[illegible]
Dito, [illegible]	30$000 a	31$700
ASSUCAR		
Pernambuco		
Branco, crystal	$280 a	$300
Crystal amarello	$250 a	$270
Mascavinho	$220 a	$23[illegible]
Mascavo bom	$180 a	$190
Sergipe		
Mascavo bom	$180 a	$190
Dito regular	$160 a	$170
Dito, baixo	$140 a	$15[illegible]
Mascavinho	$220 a	$280
Campos		
Branco, crystal	$300 a	$320
Branco, 2º jacto	$270 a	$28[illegible]
Dito, 3ª sorte	—	—
Mascavinho	$220 a	$280
Crystal amarello	Não ha	
Bahia		
Branco, crystal	Nominal	
Mascavinho	—	—
Branco, 2º jacto	Não ha	
Santa Catharina		
Mascavinho	—	—
Mascavinho bom	—	—
Dito regular	—	—
Dito baixo	—	—
AZEITE		
Portuguez, lata de 16 ls.	26$000 a	27$000
Idem, idem, de 1 a 2 ls.	1$300 a	2$500
Hespanhol, lata de 16 ls.	20$000 a	22$000
Dito, lata de um litro	1$200 a	1$500
[illegible], lata de 10 ls.	25$000 a	26$000
ALCOOL		
De 40 grãos	210$000 a	215$000
De 38 grãos	190$000 a	195$000
De 36 grãos	180$000 a	185$000
AVES		
[illegible], uma	—	—
Frangos, um	—	—
Ovos, duzia	—	—
AGUARDENTE		
Paraty	150$000 a	155$000
Bahia	135$000 a	140$000
Pernambuco	135$000 a	140$000
Campos	135$000 a	140$000
Aracajú	135$000 a	140$000
Sul	135$000 a	140$000
ALPISTE, 100 kilos	62$000 a	65$000
ALCATRÃO, barril	—	15$000
AGUA-RAZ, kilo	—	$83[illegible]
AZEITONAS		
[illegible]	$600 a	$650
[illegible]	$720 a	$8[illegible]
ALFAFA		
Nacional, kilo	$185 a	$195
Estrangeira, kilo	$160 a	$165
ALGODÃO		
Pernambuco	9$800 a	10$300
Rio Grande do Norte	9$800 a	10$200
Parahyba	9$800 a	10$000
Ceará	9$800 a	10$000
BREU		
[illegible] (280 libras)	26$000 a	28$000
[illegible] idem	Nominal	
BATATAS		
Nacionaes, kilo	$160 a	$200
Portuguezas, caixa	Não ha	
Francezas, caixa	18$000 a	18$500
BORRACHA		
Mangabeira, conforme a qualidade, por 15 kilos	Nominal	
BANHA		
Porto Alegre, Extra (lata 2 kilos)	80$400 a	82$800
Idem, idem, latas de 20 kilos	82$800 a	84$000
Laguna	78$000 a	79$200
Itajahy, latas de 20 ks.	81$000 a	84$000
[illegible] latas grandes	Não ha	
BACALHAU		
Noruega, conforme a qualidade	43$000 a	44$000
Gaspé	39$000 a	41$000
Pacing	38$000 a	39$000
Dito da Escossia	43$000 a	44$000
CARNE SECCA		
Rio da Prata, velhas, patas	—	—
Dito, idem, mantas e postas	$940 a	1$040
Dita nova, puras mantas	1$100 a	1$240
Rio Grande, syst. platina	$910 a	1$000
Sebastopol	$900 a	$940
CHÁ DA INDIA		
Verde	6$500 a	10$000
Preto	6$500 a	9$000
Lipton (kilo)	7$500 a	8$000
CIMENTO		
Aguia Preta	—	11$000
Corôa Preta	—	11$500
Cruz Vermelha	—	12$[illegible]
Cathedral	—	11$500
Saturno	—	11$000
Outras marcas	11$000 a	12$[illegible]
CANGICA (100 ks.)	20$000 a	23$000
CEBOLAS		
Rio Grande	Não ha	
MATTE, em folha, conforme a qualidade	$400 a	$450
GORDURAS		
Rio Grande, sebo	—	$660
Rio da Prata, idem	—	—
Matadouro	—	$630
ERVILHAS		
Nacionaes	Não ha	
Ditas, estrangeiras	56$000 a	60$000
FARINHA DE MANDIOCA		
De Porto Alegre		
Especial	17$600 a	18$000
Fina	16$400 a	16$900
Peneirada	15$100 a	15$600
Grossa	Nominal	
De Laguna		
Grossa	12$100 a	12$700
FARINHA DE TRIGO		
Moinho Inglez		
[illegible] nacional	24$200 a	24$700
Nacional	23$000 a	23$500
Brasileira	22$200 a	22$700
[illegible]	—	—
Semolina	—	—
Moinho Fluminense		
Especial	—	—
S. Leopoldo	23$000 a	23$500
O. O.	22$000 a	22$500
Moinho Santa Cruz		
Especial	24$700	—
Santa Cruz	23$500	—
Mimosa	22$700	—
Velas para carros		
Brasileiras (30)	16$000	—
Domesticas (25)	10$600	—
Ditas para locomotivas		
Brasileiras (20)	2$000	—
Condor (25)	20$000	—
Brasileiras (25)	20$000	—
Paulistas (25)	20$000	—
Ypiranga (25)	10$100	—
[illegible] (25)	22$100	—
em latas	21$400	—
[illegible], pacote	Nominal	
Globo		
Brasileiras, latas de 16 velas grandes, de 5 ou 5 (25 pacotes)	11$000	—
Pequenas, idem, 6 (25 pacotes)	6$500	—
Carros, especiaes, 4 (30 pacotes)	12$000	—
Locomotivas, especiaes, 6 (20 pacotes)	15$200	—
Vigas de aço, kilo	$200	—
Gaspé	—	—
FEIJÃO		
Preto		
De Porto Alegre, novo, especial	24$200 a	25$000
Dito idem, da terra, idem	Não ha	
Feijão manteiga, nacional	31$700 a	40$000
Dito, enxofre	30$300 a	33$100
Dito, diversas cores	26$000 a	26$700
Dito, amendoim, nacional	31$700 a	33$300
Dito, estrangeiro	Não ha	
FUMO		
De Minas, especial	1$400 a	1$50[illegible]
Dito superior	1$100 a	1$3[illegible]
Baixo	1$100 a	1$3[illegible]
Rio Novo, especial	1$500 a	1$70[illegible]
Dito, 2ª	$400 a	1$00[illegible]
Carangola	1$000 a	1$10[illegible]
Pará, especial	2$000 a	2$20[illegible]
FUBÁ de milho, 100 ks.	13$000 a	1[illegible]
FAVAS, 100 ks.	Não ha	
GENEBRA, caixa, 6 kilos	32$000	—
GAZOLINA, caixa	Nominal	
KEROZENE, caixa	7$300 a	8$3[illegible]
LINGUAS do Rio Grande, uma	1$300 a	1$70
[illegible], milheiro	140$000	—
MANTEIGA		
[illegible], latas sortidas	2$450 a	2$5[illegible]
Lepelletier	2$400 a	2$45
Bretel Frères, sortidas	2$400 a	2$45
C. Brum	2$600 a	2$6[illegible]
Modesto Galone, sortidas	Não ha	
Solmers	2$000 a	2$50
Outras marcas	1$800 a	2$2[illegible]
MILHO		
Amarello do norte	—	—
Dito, idem, mistura	11$000 a	11$30[illegible]
Idem, da terra	12$000 a	13$070
MADEIRAS		
[illegible]	$100	—
Resina, duzia	90$000	—
Sponge, duzia	84$000	—
Sueco, branco duzia	86$000	—
Dito, vermelho, duzia	89$000	—
Pinho do Paraná		
1ª qualidade, duzia	77$000	—
2ª qualidade, duzia	67$100	—
Taboas, [illegible]	$140	—
OLEOS		
De [illegible], lata	$850	—
PHOSPHOROS		
Duas cabeças, lata	44$000	—
Uma cabeça, lata	43$000	—
De cera, Novaes, lata	60$000	—
Brilhante, de madeira	42$000 a	43$0[illegible]
Globo, de madeira, lata	42$000 a	44$0[illegible]
Dito, de cera	62$000	—
POLVILHO, 100 kilos	18$000 a	20$000
Pimenta da India, kilo	1$400	—
SAL		
Marca "Touro", alqueire	2$150	—
Outras qualidades, alq.	1$900	—
TREMOÇOS, 100 kilos	15$000 a	16$70[illegible]
TAPIOCA, nacional	20$000 a	25$000
SABÃO		
Em tijolos, kilo	$540	—
Em barras, idem	$540	—
Oriana e virgem, em tijolos, caixa	1$750	—
Idem, idem pequeno	1$250	—
Idem, idem, [illegible]	$650	—
[illegible], idem	$400	—
TELHAS		
Telha, marselha, milheiro	300$000	—
Ditas, idem, idem, para [illegible]	500$000	—
VINAGRE		
[illegible] branco	180$000 a	200$000
Dito, tinto	160$000 a	180$000
VINHOS		
Finos		
Macedo	31$000 a	33$000
Adriano	30$000 a	31$500
Villar d'Além	30$000 a	31$000
Rocha Leão	20$000 a	21$500
De mesa		
Viuva Gomes, idem	17$000 a	18$000
Collares, tinto, superior	420$000 a	430$000
Dito, quinta da Barca	360$000 a	370$000
Dito, outras marcas	300$000 a	320$000
Dito, branco	335$000 a	375$000
Verde	340$000 a	360$000
Dito, outras marcas	310$000 a	330$000
Communs		
Collares, tinto, superior	400$000 a	420$000
Dito, inferior	380$000 a	400$000
Virgem, do Porto	320$000 a	340$000
Verde, portuguez	330$000 a	350$000
Lisboa, tinto	Não ha	
Dito, branco	350$000 a	360$000
Dito, verde	Não ha	
Rio Grande	100$000 a	130$000
VERMOUTH		
Dito, Cinzano	23$500	—
VELAS		
De Stearina		
Communs, grandes	11$500	—
Ditas, pequenas	7$000	—
Brasileiras	27$000	—
Grandes, de 5 e 6 (25 pacotes)	11$500	—
Pequenas, idem, idem	7$100	—
Fragatas, de 5 (20)	18$300	—
Locomotoras, de 6 (20)	17$400	—
Carros (30)	12$300	—

MARITIMAS

ENTRADAS

Itajahy e escs., "Itaipava"	17
Rio da Prata, "Avon"	17
Liverpool e escs., "Drina"	18
Southampton e escs., "Arlanza"	19
Portos do sul, "Itapuca"	20
Gothemburgo e escs., "P. Christophersen"	20
Portos do norte, "Mayrink"	20
Portos do norte, "Manáos"	21
Rio da Prata, "Luisiana"	21
Rio da Prata, "Paraná"	21
Hamburgo e escs., "Pernambuco"	22
Portos do sul, "Itajahy"	22
Bremen e escs., "Giessen"	23
Rio da Prata, "Cap Blanco"	23
Nova York e escs., "Vestris"	23
Rio da Prata, "La Bretagne"	23
Recife e escs., "Itapura"	23
Aracajú e escs., "Itaituba"	23
Portos do sul, "Sirio"	23
Rio da Prata, "P. Mafalda"	23
Callão e escs., "Oriana"	24
Bordéos e escs., "La Gascogne"	24
Portos do sul, "S. Paulo"	24
Rio da Prata, "Vasari"	24
Liverpool e escs., "Orita"	24
Bordéos e escs., "Garonna"	25
Portos do norte, "Bahia"	26
Santos, "Wurzburg"	26
Santos, "Santos"	26
Rio da Prata, "Darro"	26

SAIDAS

S. Fidelis e escs., "Fidelense"	17
Portos do sul, "Itaqui"	17
Southampton e escs., "Avon"	17
Rio da Prata, "Jupiter"	17
Portos do sul, "Itauba"	17
Rio da Prata, "Drina"	18
Recife e escs., "Itassucê"	18
Antonina e escs., "Candelaria"	18
S. Fidelis e escs., "Fidelense"	18
Paraty e escs., "Angra"	18
Rio da Prata, "Arlanza"	20
Rio da Prata, "Cap Vilano"	20
Portos do sul, "Mantiqueira"	20
Itacoatiara e escs., "Tupy"	20
Portos do sul, "Assú"	20
Aracajú e escs., "Itaipava"	20
Rio da Prata, "Pedro Christophersen"	20
Porto Alegre e escs., "Itatinga"	20
Victoria e escs., "Carolina"	20
Rio da Prata, "Acre"	21
Genova e escs., "Luisiana"	21
Marselha e escs., "Paraná"	22
Rio da Prata, "Giessen"	22
Portos do norte, "Ceará"	22
Rio da Prata, "Amazonas"	22
Hamburgo e escs., "Cap Blanco"	23
Rio da Prata, "Vestris"	23
Bordéos e escs., "La Bretagne"	23
Genova e escs., "P. Mafalda"	23
Liverpool e escs., "Oriana"	24
Rio da Prata, "La Gascogne"	24
Pará e escs., "Araguary"	24
Nova York e escs., "Vasari"	24
Rio da Prata, "Orita"	24
Caravelas e escs., "Arassuahy"	25
Portos do sul, "Saturno"	25
S. Matheus e escs., "Mayrink"	25
Amarração e escs., "Pyrineus"	25
Itajahy e escs., "Itaituba"	25
Rio da Prata, "Garonna"	25
Laguna e escs., "Rio Itapemirim"	25
Pará e escs., "S. Paulo"	26
Hamburgo e escs., "Wurzburg"	26
Hamburgo e escs., "Santos"	26
Liverpool e escs., "Darro"	26

Salve 17 de Setembro de 1913

Parabens muitas flores e muitos beijinhos e abraços receberá hoje dos seus innumeros amiguinhos a gentil e graciosa petiza

Arina da Silva

que é o encanto do jovem casal Antão e Joaquina da Silva.

AVISOS

DR. DANIEL DE ALMEIDA. — Consultorio: rua do Hospicio n. 68. Residencia: rua Farani n. 57, morro.

CLUB DE ENGENHARIA — Convido os srs. socios e suas exmas. familias para assistirem á sessão solenne que, em commemoração ao anniversario natalicio do presidente do Club, sr. dr. André Gustavo Paulo de Frontin, se realizará no dia 17 do corrente, ás 3 ½ horas da tarde, e em a qual será inaugurado o seu busto em bronze, offerta do sr. dr. João Teixeira Soares.

Rio de Janeiro, 13 de setembro de 1913. — J. S. de Castro Barbosa, 1º vice-presidente.

CORREIO. — Esta repartição expedirá malas pelos seguintes vapores:

Itauba, para Paranaguá, S. Francisco e Rio Grande, recebendo impressos até ás 8 horas da manhã, cartas para o interior até ás 8 1|2, idem com porte duplo até ás 9.

Jupiter, para Santos, mais portos do sul e Montevidéo, recebendo impressos até ás 8 horas da manhã, cartas para o duplo e para o exterior até ás 9.

Avon, para Estados do norte, Madeira e Europa, via Lisboa, recebendo impressos até ás 8 horas da manhã, cartas para o interior até ás 8 1|2, idem com porte duplo e para o exterior até ás 9.

Belle of Inland, para Barbados e Nova Orleans, recebendo impressos até ás 7 horas da manhã, e cartas para o exterior até ás 8.

Amanhã:

Itassucê, para Victoria, Bahia, Maceió e Recife, recebendo impressos até ás 5 horas da manhã, cartas para o interior até ás 5 1|2, idem com porte duplo até ás 6 e objectos para registrar até ás 6 da tarde de hoje.

SECÇÃO LIVRE

BAZAR COLOSSO

Todo mundo sabe a perseguição que ha 20 annos soffremos pela inveja de nosso prospero negocio, que sempre augmentava e agora com esta desgraça estão a dar informações sem escrupulos e para que se faça a verdade os nossos livros estavam intactos para se poder avaliar que tinhamos mais de 300 contos em "stock"; e em breve daremos mais francas exposições afim de esmagar os calumniadores e defraudadores da honra alheia.

Rodrigues Branco.

"CRUZEIRO DO SUL"

COMPANHIA NACIONAL DE SEGUROS

Séde, rua da Quitanda 120, 1º andar

Assembléa geral extraordinaria

Não se tendo reunido os srs. associados em numero legal para a assembléa geral extraordinaria convocada para 16 do corrente, afim de deliberar sobre a proposta de modificação e consolidação dos Estatutos, autorizadas pela assembléa geral de 28 de fevereiro ultimo, são de novo convidados a reunir-se no dia 18 do corrente, á 1 hora da tarde, na séde da Companhia, antes da assembléa convocada para a eleição da Directoria nesse mesmo dia.

Rio de Janeiro, 16 de setembro de 1913. — *A Directoria.*

INSISTI EM QUE VOS SEJA DADO O QUE PEDIS

O "TÃO BOM COMO TÃO BOM" NÃO SERVE

Nada ha que nos irrite mais do que, quando entramos em uma loja e pedimos alguma coisa, dizerem-nos que não tem o que desejamos, mas têm coisa tão bôa ou mesmo melhor.

—Cada qual sabe bem o que quer e é quasi uma offensa offerecer coisa differente.

Accresce a circumstancia de saberem todos, que, quando numa loja nos offerecem producto differente do que pedimos, é quasi sempre por um destes motivos:

1º — Ou não têm o que desejamos e querem vender alguma coisa.

2º — Ou o producto que pedimos não lhes dá bastante margem de lucro e não desejam esforçar-se em vendel-o.

Para quem se preza e sabe o que pede e o porque, semelhantes razões não são acceitaveis. Assim, pois, quando pedirdes *Vinol*, insisti em que vos seja dado *Vinol*, e não óleo ou emulsões de figado de bacalhão, muito embora o vosso fornecedor vos offereça estas preparações.

O *Vinol* é superior a todos os oleos de figado de bacalhão ou emulsões, pois que contém sob fórma concentrada, todas as substancias curativas e reconstituintes do figado de bacalhão, não tendo, porém, oleo.

Depois de extraido o oleo nauseabundo e indigerivel, addicionou-se peptonato de ferro medicinal: a essas substancias, de modo que o *Vinol* não só fortalece o organismo, mas purifica e fortalece o sangue tambem.

Para tosses chronicas, resfriamentos, bronchites e em geral, todas as molestias dos pulmões ou da garganta, o *Vinol* é inexcedivel.

Experimentae-o todos e, si não der os resultados que annunciamos, devolveremos o dinheiro.

Unicos agentes: Paul J. Christoph Cº, Rua General Camara n. 145. Rio de Janeiro.

HYDROCELE, ESTREITAMENTO DA URETHRA E IMPOTENCIA PRODUZIDA PELA HYDROCELE

Cura radical, e garantida sem operação cortante pelo antigo especialista dr. Leonidio Ribeiro, com uma simples e unica applicação do seu processo (de sua descoberta), sem dor, nem febre, e isente em absoluto de reproducção da molestia, não precisando o doente guardar o leito.

Consultas e applicações diariamente nos dias uteis.

AOS HYDROCELICOS, provadamente de poucos recursos, o especialista dr. Leonidio Ribeiro applicará o seu processo mediante a pequena remuneração de 100$000 cada lado, somente aos sabbados do meio dia ás 2 horas da tarde no seu consultorio, á rua da Constituição n. 13, Pharmacia Mello.

A certas doenças taes como o Rachitismo nas creanças, a "Emulsão de Scott", é uma verdadeira benção que vem do Céo. "Attesto que tenho empregado na minha clinica sempre com reaes successos o preparado, a "Emulsão de Scott" de oleo puro de figado de bacalhão, dos srs. Scott & Bowne. Nos casos de lymphatismo, tuberculose em qualquer de suas formas, e em todas as convalescenças de molestias longas e no rachitismo, é indispensavel. Facilmente tolerado pelos adultos, e desejado pelas creanças, e seu similar na vossa therapeutica prescrevel-o se impõe.

"Dr. *Carlos Veiga*.

"Rio de Janeiro."

"A UNIVERSAL"

SÉRIE DE 50:000$000

10º fallecimento

Tendo fallecido a nossa consocia d. Augusta Rozalina Azevedo de Souza, inscripta sob o n. 1.544, na série de 50:000$000, sinistro occorrido em Lavras, neste Estado, em 21 de maio de 1913, a cujo beneficiario será pago o peculio integral de 50:000$000 (cincoenta contos de réis), são convidados todos os socios inscriptos nesta série até 20 de maio do corrente anno, a mandar pagar na séde ou nos banqueiros locaes a contribuição, por fallecimento, de 30$000 (trinta mil réis) para formação do peculio acima mencionado.

De accôrdo com o art. 23, letra "b", dos estatutos, o prazo para pagamento termina em 5 de outubro de 1913.

Barbacena, 5 de setembro de 1913. — A Directoria.

"EGUALDADE"

SOCIEDADE MUTUA

RUA PRIMEIRO DE MARÇO, 23

RIO DE JANEIRO

FALLECIMENTO NA SÉRIE GERAL

Conforme os avisos hoje expedidos pelo correio, os senhores associados da série geral são convidados a mandar pagar na séde social, até o dia 5 de outubro p. futuro, a contribuição de QUINZE MIL RÉIS, pelo fallecimento da mutualista d. Catharina Lovo Bau, de São João Nepomuceno, Estado de Minas Geraes.

Rio de Janeiro, 15 de setembro de 1913. — A Directoria.

ALMIRANTE DR. HENRIQUE FERREIRA SANTOS REIS, FORMADO PELA FACULDADE DE MEDICINA DA BAHIA, EX-CHEFE DO CORPO DE SAUDE DA ARMADA

Associação bem ponderada de medicamentos regularizadores da nutrição das cellulas organicas, é o Nutrogenol, preparado pelos srs. Granado & C., preciosissimo recurso de que, por diversas vezes, nas degradações sequentes a infecções profundas e em CONVALESCENÇAS DEMORADAS, *tenho feito uso*, COM O MAXIMO PROVEITO *para os doentes, o que attesto.*

Dr. Henrique Ferreira Santos Reis.

Capital Federal, 4 de março de 1912.

(Firma reconhecida pelo tabellião Adrião A. P. de Figueiredo Junior.).

DECLARAÇÕES

DEVOÇÃO PARTICULAR DE S. JORGE

13, RUA FREI CANECA, 13

De ordem do carissimo irmão provedor convido os irmãos a se reunirem em mesa conjuncta, sexta-feira, 19 do corrente, ás 8 horas da noite, leitura do relatorio e balanço do anno findo e eleição da commissão de exame de contas.

Secretaria, 17 de setembro de 1913. — O 1º secretario, *Antonio Alves de Oliveira.*

SOCIEDADE BENEFICENTE DOS ARTISTAS EM SÃO CHRISTOVÃO

Rua Coronel Figueira de Mello, 393. Edificio proprio.

De ordem do sr. presidente, convido os srs. socios quites para se reunirem em assembléa geral extraordinaria, em 2ª convocação, no dia 17 do corrente, ás 7 horas da noite, para autorização de venda de apolices para as obras exigidas pela Saude Publica.

Em 14 de setembro de 1913. — *Eloy Jacome*, 1º secretario. 1608

FOLHETIM DO «CORREIO DA MANHÃ» 7

PAUL D'AIGREMONT

O MARTYRIO DE ARLETTE

Approximou-se do leito e pôz-se a examinar o ferido, auscultando-o com meticuloso cuidado.

O dr. Labarthe e João de Beaulieu sustinham o marquez.

Ao cabo de alguns minutos de exame attento, o medico ergueu-se um tanto pallido.

— Saiu muito sangue pelo ferimento? perguntou elle ao collega.

— Muitissimo... A hemorragia foi terrivel, a ponto de eu julgal-a mortal. Felizmente sobreveio um coagulo... Foi então que eu aproveitei para transportal-o.

— Que imprudencia! Uma sacudidela mais forte podia deslocar o coagulo.

— Sim, mas eu o acompanhava; e ao menor perigo mandaria parar o carro. De resto, o cocheiro veio sempre a passo, e só tomou ruas asphaltadas.

— Ainda bem, foi uma felicidade. Ajude-me agora a retirar o curativo desta manhã.

O dr. Gillot voltou-se para Magdalena.

— Queira dar-me as tiras phenicadas, o iodoformico, e tudo mais que ahi está preparado.

Magdalena, porém, ao ver o ar grave do medico, ao examinar o ferido, julgando-o condemnado, caira numa poltrona, mais morta que viva.

Apezar disso o dr. Gillot não teve necessidade de repetir o pedido.

Já Arlette trouxéra tudo que era preciso.

O dr. Gillot, que já a encontrára e apreciára á cabeceira da condessa de Baudreuil, teve um suspiro de allivio.

O dr. Labarthe quiz que a menina lhe entregasse os remedios.

— Deixa estar, disse o dr. Gillot. Sirva-me de ajudante a mademoiselle Arlette, será o meu interno. Nós já somos velhos conhecidos. Eu sei de quanto ella é capaz.

Isto dizendo, o clinico ia retirando as ataduras afim de examinar o ferimento.

Nesse momento, Philippe deixou escapar um suspiro e abriu os olhos.

Seu olhar fixou-se em João, de pé, ao lado dos medicos; depois em Arlette, e uma estranha emoção transpareceu-lhe no rosto livido.

Abriu a bocca e fez o gesto de estender-lhe a mão.

Mas, logo o doutor interveiu, não o deixando pronunciar palavra.

— Não, não, disse elle. Menos isso; prohibo-lhe o menor movimento; nem uma palavra. Si quizer alguma coisa faça um signal com a palpebra, uma vez — sim; duas vezes — não. Comprehendeu?

Philippe abaixou a palpebra.

— Muito bem! E' assim mesmo. Não se mexa.

E com suas mãos dextras como mãos de mulher, o dr. Gillot, recordando-se dos tempos em que tambem fôra cirurgião na aldeia de Préchac, continuára a retirar as ataduras collocadas de manhã pelo dr. Labarthe, um dos seus melhores discipulos. Dentro em pouco punha elle a descoberto o orificio quasi imperceptivel por onde penetrára a bala, entre a quinta e a sexta costella.

— E' milagre que não tenha attingido o coração, disse elle.

João fez um signal:

— Cuidado, proferiu elle em voz baixa, Philippe está ouvindo.

— Tanto melhor, murmurou o medico, dest'arte terá mais cautela.

Um triste sorriso perpassou pelos labios do ferido, sorriso que Arlette percebeu, humedecendo-se-lhe os olhos de lagrimas.

O curativo antiseptico estava terminado. O dr. Gillot não quizera sondar a ferida devido á fraqueza do doente. Comtudo, pôz-lhe o thermometro, afim de tomar-lhe a temperatura.

Magdalena, incapaz de qualquer reacção, chorava a um canto da sala.

João de Beaulieu approximou-se.

— Porque choras assim, Magdalena? Tuas lagrimas cortam-me o coração.

A loura filha dos Juversac levantou o olhar para o amado e balbuciou:

— Ainda o perguntas, João-... O meu irmão adorado acha-se ás portas da morte!

O engenheiro, estranhamente emocionado, dirigiu-se ao medico:

— Doutor, supplico-lhe, por piedade, diga que Philippe póde salvar-se...

A physionomia do doutor tornou-se grave.

— Magdalena deverá ter coragem, disse elle, o ferimento do irmão é muito serio. Mas, nem todas as esperanças ainda estão perdidas. Havemos de lutar. Vamos ver a temperatura.

Retirou o thermometro, examinando-o attentamente.

A physionomia animou-se-lhe um pouco.

— 38|3, disse elle. E' isso devido á abundancia do sangue que perdeu. Veremos o que succederá esta noite. Mas recommendo que não fale, que não se mova... Ah! seria bom mandar chamar uma irmã de caridade... Mandem-na buscar no convento da rua de Clichy.

Arlette, que escutava com attenção, interveiu:

— E' inutil, disse ella, eu tenho pratica dos doentes, o doutor bem o sabe... Eu velarei Philippe de noite; de dia, João e Magdalena não o abandonarão. Póde estar socegado a esse respeito.

— Olhe lá, não se vá causar, minha bôa Arlette! Olha que as forças humanas têm limites, e a doença do marquez será longa...

— Eu descansarei durante o dia, doutor. De mais, estou certa que Philippe ha de preferir que seja tratado pelos seus

— Faça-se a sua vontade, então, disse o medico.

E afastou-se, acompanhado do seu collega. Mas, antes de sair, chamou o visconde á porta.

— Sabe que a marqueza de Juversac morreu? perguntou-lhe.

O engenheiro estacou, atonito, dominado pela mais cruel das surpresas.

— Minha tia? póde emfim murmurar.

— Sim, ao ter conhecimento do accidente de que foi victima o filho; comprehendeu mal, julgou-o morto e caiu fulminada pela apoplexia que, de resto, já a ameaçava de algum tempo a esta parte.

— Que me diz, doutor? E Magdalena sabe?

— Foi ella quem lhe fechou os olhos e a conduziu até o quarto. Depois, voltou para cuidar de Philippe.

— Pobresinha!... murmurou João transido de dôr.

O doutor continuou:

— Julguei que, por causa de sua noiva quizesse talvez dizer alguma palavra de perdão deante desse pobre corpo inanimado, apezar das justas queixas que tem, por isso...

João ainda sentiu um movimento de repulsão. Os seus rancores eram tenazes. Mas, logo, murmurou:

— Magdalena de certo soffreria si eu lhe não perdoasse!... E' sua mãe. Vamos...

E seguiu então o amigo dos Baudreuil, em direcção ao primeiro andar do palacio.

IV

LADRA

Logo que o triste cortejo depoz, Philippe, sem sentidos, no vestibulo do palacio, Paulina, que ficára só no quarto da marqueza mandou um criado informar-se do que havia.

Dahi a pouco a mulher voltava como doida.

— O senhor marquez morreu durante o trajecto, disse ella, levantando os braços ao céo.

— Tens certeza? insistiu Paulina.

— Ora essa! pois si eu vi o senhor marquez, ainda mais livido que a senhora marqueza... Mademoiselle Magdalena soluçava. Oh! infelizmente, está morto... Que desgraça, meu Deus!...

Paulina ficou alguns minutos immovel, no meio do quarto, sem pensar sequer na morta que alli estava. Uma ruga profunda vincava-lhe a testa; o olhar tinha a fixidez da maldade.

Porfim, dirigiu-se para a saida. Apressada e cautelosa atravessou o corredor em direcção ao gabinete de trabalho de Philippe.

Nesse momento passos pesados fizeram-se ouvir, já proximos. Num movimento felino de astucia Paulina escondeu-se atraz de um reposteiro.

— Quem será? perguntava-se ella.

Mas, não tardou que a silhueta do velho Antonio apparecesse. Trazia nos braços a roupa do marquez. Vinha cabisbaixo, chorando, assoando-se com estrondo.

Paulina pensou.

— Não ha duvida, Philippe morreu, sinão esta besta não estaria pr'ahi a chorar desta maneira...

Antonio penetrou no quarto do marquez, arrumou meticulosamente a roupa do amo, e saiu.

Não demorou nisso tudo mais de dez minutos. Mas esses dez minutos pareceram uma eternidade a Paulina.

Quando o velho servo se afastou ella permaneceu ainda de alcatéa alguns momentos; depois, resolutamente, penetrou no quarto do marquez.

Num exame rapido percorreu o aposento, em busca de alguma coisa. Eram as roupas que Antonio acabara de trazer. Não as viu; mas, de repente os seus olhos scintillaram. Ali perto sobre a chaminé, estava um mólho de chaves.

Paulina apanhou-as, febrilmente, dissimulando-as logo no bolso.

Poz-se de novo a escutar, muito córada agora, e com o coração aos saltos.

De repente murmurou:

— E' horrivel, isto que eu vou fazer... mas Hervé tem pressa... não póde esperar!...

Essa idéa deu-lhe coragem. De vagarinho, sem rumor, com infinitas precauções, afim de evitar o minimo ruido do assoalho, penetrou no gabinete de trabalho de Philippe, onde, na noite proce-

(Continúa)

AUG.·. E RESP.·. LOJ.·. CAP.·. INDEPENDENCIA 2ª AO OR.·. DE CASCADURA

Hoje, quarta-feira, 17 do cor.·. sess.·. econ.·. Tendo esta Aug.·. Off.·. de applicar a diversos IIr.·. a disposição do artigo 173, G. 3º do Reg.·. Ger.·. da Ord.·., e estando esta secretaria procedendo á revisão da respectiva matricula, roga a todos os II.·. deste quad.·. o obsequio de apresentarem as suas reclamações até o fim de novembro, afim de evitar duvidas futuras. — O Secr.·. João Theophilo da Silva 18.·.

"A MINAS GERAES"

SOCIEDADE DE PECULIOS
Séde: Juiz de Fóra — Minas
DEPOSITO DE 200:000$000

Certifico que a sociedade de peculios "A Minas Geraes", autorizada pelo Decreto numero 8.426, de 30 de Novembro de 1910, tem depositadas no Thesouro Nacional para garantia de suas operações 200 apolices da divida publica federal, cujos numeros são os seguintes: — 36.213 a 36.262 — de 1:000$000 cada uma — emittidas em virtude do Decreto numero 8.154 de 18 de Agosto de 1910, conforme o conhecimento numero 57 de 1911; e 52.985 a 52.994, 98.738 a 98.742, 105.963 a 105.978, 108.902 a 108.914, 121.989 a 121.998, 126.747, 131.056 a 131.070 e 136.549 a 136.678 — de 1:000$000 cada uma — emittidas para pagamento ás Estradas de Ferro — conforme o conhecimento numero 622 de 1913. — E, nhecimento numero 622de 1913. — E, eu, abaixo assignado, segundo escripturario da Inspectoria de Seguros, passei a presente certidão, que vae subscripta pelo Senhor Inspector de Seguros e ma de setembro de 1913. Aristoteles Vergne Guimarães, Rio, 3 de Setembro de 1913. — Pedro Vergne de Abreu.

SOCIEDADE UNIÃO BENEFICENTE DAS FAMILIAS HONESTAS

SECRETARIA: Praça da Republica n. 61, sobrado
(Edificio proprio)

1ª Assembléa geral ordinaria

De ordem do sr. presidente convido os srs. socios quites a se reunirem em assembléa geral na séde social, sexta-feira, 19 do corrente, ás 7 horas da noite, afim de ouvir a leitura do relatorio e elegerem a commissão de contas. — O 1º secretario, *José Moutinho dos Santos.*

REAL ASSOCIAÇÃO DE SOCCORROS MUTUOS MEMORIA D. LUIZ I

Edificio proprio
RUA DO NUNCIO N. 46
Expediente das 11 á 1 hora

Em obediencia ao disposto na lei organica, convido as viuvas dos associados fallecidos desta Associação e da Sociedade Philantropica dos Artistas a enviar por meio de requerimento a esta secretaria, até o dia 30 do corrente, os nomes de seus filhos até á edade de 12 annos para fazerem parte do sorteio a que vae proceder esta associação, para os donativos e vestuarios a distribuir-se em 20 de outubro vindouro, data do passamento do excelso patrono.

Rio de Janeiro, 16 de setembro de 1913. — *João Fernandes dos Santos*, 1º secretario.

ASSOCIAÇÃO BAHIANA DE BENEFICENCIA

SÉDE SOCIAL: HOSPICIO, 218
Assembléa geral

De ordem do sr. presidente, convido os srs. socios quites a se reunirem em assembléa geral (em continuação), quinta-feira 18, ás 7 horas p. m., para discussão da reforma dos estatutos.

Rio de Janeiro, 16 de setembro de 1913 — O 1º secretario da Assembléa Geral, **Exuperio Montenegro.**

A' PRAÇA

Os abaixo-assignados, declaram a esta praça e á do Rio de Janeiro que, nesta data, dissolveram amigavelmente a sociedade commercial que girava neste povoado sob a razão social de B. de Souza & C., tendo se retirado d. Alice Thereza de Souza, viuva e herdeira do socio Bernardino José de Souza, paga e satisfeita de todos os seus haveres, ficando o activo e passivo da mesma firma sob a responsabilidade individual de Henrique Affonso de Souza.

S. Sebastião do Parahyba, 16 de agosto de 1913. — *Henrique Affonso de Souza.* — *Alice Thereza de Souza.*

UNIÃO SOCIAL

SEDE PROVISORIA — RUA DO HOSPICIO N. 314
Expediente diario das 10 á 1 hora da tarde

Hoje, 17, ás 7 horas da noite, terá logar a sessão do conselho administrativo — *Luiz A. Vieira*, secretario.

BEN.·. LOJ.·. CAP.·. REDEMPÇÃO

Hoje, 17, não haverá, em homenagem á Ben.·. Amor ao Trabalho, sessão. Adiada a eleição das CCom.·.PPerm.·. para a proxima sessão. — Ven.·. Accacio ".

AO COMMERCIO EM GERAL

A'S SOCIEDADES DE PECULIOS, CAIXAS MUTUAS E CLUBS DE MERCADORIA

Prejudicados constantemente por alguns empregados viajantes, agentes e outros auxiliares que, trabalhando no interior do paiz para casas commerciaes, sociedades de peculio, clubs de Mercadoria, etc., têm-se portado deshonestamente, estudavam por isso os interessados e punham em pratica diversos meios de repressão, mas sem resultado, quando o sr. Henrique Schayé suggeriu a idéa da fundação de uma sociedade para a defesa dos interesses seus e de seus collegas, negociantes estabelecidos com clubs de Mercadorias, ultimamente bastante prejudicados.

A queixa, porém, estende-se a todas as classes de negociantes, sociedades de peculio, companhias, principalmente as que tem negocios no interior.

Sob a denominação de *"Sociedade dos Negociantes de Clubs de Mercadorias"*, fundou-se essa sociedade da qual é actual presidente o sr. Henrique Shayé.

Constituida a sociedade pelo commercio em geral, o numero de socios será elevadissimo e portanto a mensalidade reduzida a rs. 10$000, como tambem a liga contra os agentes e empregados deshonestos será muito mais proveitosa, pois nenhum delles que tiver lesado a qualquer dos associados encontrará emprego congenere na casa de outro qualquer dos associados, impedindo-os assim de prejudicar a mais de um.

Releva tambem notar que empregados, agentes e outros auxiliares, sabendo da existencia de uma sociedade assim constituida, com advogado e outras medidas de defesa e repressão, não se atreverão tão facilmente a lesar os patrões, tanto mais estando convencidos que apenas conseguirão lesar uma casa, além de serem severamente punidos, e não mais encontrarem collocação em qualquer parte do paiz, onde a sociedade terá tambem elementos, denominando — Livro Negro.

Na secretaria da sociedade existirá um livro destinado á inscripção dos nomes dos empregados e outros auxiliares com todos os detalhes dos prejuizos, que causaram ás casas lesadas, de modo que, antes de admittir um agente, empregado, etc., o negociante associado requisitará da secretaria as informações necessarias.

Roga-se aos srs. directores, gerentes e firmas commerciaes, mandarem as suas adhesões para a secretaria, á rua do Hospicio 154, indicando quem os pode representar; bem assim os endereços, para ser convocada a assembléa geral.

Rio de Janeiro, 17 de setembro de 1913. — *A directoria.* 2101

DECLARAÇÃO

Tendo lido nos jornaes, um edital do "exmo. sr. Juiz dos Feitos da Fazenda Municipal", annunciando a venda em hasta publica (em 17 do corrente), por falta de pagamento de impostos, de um terreno e casa de minha propriedade, sito á rua Barouneza n. 56, no "Marangá", venho por meio desta declarar que a respectiva venda ficará sem effeito, porque nada devo á Prefeitura, como provo com documentos em meu poder.

Rio de Janeiro, 15—9—913. — *Gastão Taveira.* 1672

A PERSEVERANÇA INTERNACIONAL

AVISO

Chamamos a attenção dos srs. mutuarios, que fazem parte do GRUPO DE ECONOMIA N. 2, para o artigo X do respectivo regulamento que dispõe claramente que as mensalidades devem ser pagas até o dia 10 de cada mez, afim de gozarem do sorteio mensal do dia 15.

SORTEIOS SUPPLEMENTARES

De ora em deante, porém, a titulo de experiencia, quando o premio sorteavel couber a um mutuario em atrazo, ou corresponder a um numero de matricula ainda não emittido, proceder-se-á a um sorteio supplementar, que terá logar no DIA 20 e do qual participarão todos os mutuarios que se puzer em dia até o dia 15. Neste sorteio serão distribuidas as seguintes bonificações:

1º REMISSÃO DA MATRICULA cuja terminação fôr egual á centena do primeiro premio da Loteria da Capital Federal.

2º UMA CADERNETA REMIDA DO GRUPO DE ECONOMIA N. 3 á matricula cujo final seja egual á centena do 2º premio.

3º UMA APOLICE PREDIAL a cada uma das matriculas cuja terminação seja egual á dezena do 1º premio.

4º UM BONUS PREDIAL a cada uma das matriculas cuja terminação seja egual á dezena do 2º premio.

5º UM COUPON PREDIAL DA SERIE B a cada matricula com o final egual ao do 1º premio.

As bonificações dos sorteios supplementares não se repetirão. Quando houver repetição de numeros já bonificados, serão contempladas as matriculas cuja numeração seja immediatamente superior.

Nestes sorteios supplementares serão tomados em consideração OS NUMEROS DE MATRICULA e não os dos finaes para os sorteios do dia 15.

O primeiro sorteio supplementar do GRUPO N. 2 terá logar na proxima sexta-feira, 19 do corrente, por ser feriado o dia 20.

JOIA DE INSCRIPÇÃO . . 10$000
MENSALIDADES . . . . . 5$000

As inscripções serão recebidas na SEDE SOCIAL:

AVENIDA RIO BRANCO N. 171.

IRMANDADE DE SANTA CRUZ DOS MILITARES

FESTAS COMPROMISSAES

A mesa administrativa faz celebrar, de accôrdo com o art. 98 do Compromisso, as suas festas nos dias 21, 22, 23 e 26 do corrente, da fórma seguinte:

Exaltação de Santa Cruz, no dia 21, com missa pontifical ás 11 horas da manhã, pelo exmo. e revmo. sr. dr. Alberto Gonçalves, digno bispo do Ribeirão Preto, acolytado por varios membros do Cabido da Cathedral desta Archidiocese; ao Evangelho abrilhantará a tribuna sagrada sua ex. o sr. d. Sebastião de Lemos, mui digno bispo titular de Orthosia e auxiliar desta Archidiocese.

A orchestra, sob a direcção do professor João Raymundo Rodrigues, fará executar o programma seguinte:

Ecce Sacerdos Magnus; Ouverture intitulada — Raymond — do maestro A. Thomas; Missa intitulada "Senhor Bom Jesus Calvario", do maestro Manoel Joaquim Maria; Gradual, do maestro o revmo. padre José Mauricio Nunes Gama; Ave Maria, do maestro Cavallier Deslidy; Credo do maestro Luiz Rossi. No offertorio, Ave Maria, da maestrina Magdar; Sanctus, do maestro Luiz Rossi; Agnus Dei, do maestro Luiz Rossi; Salutaris, do maestro Abdon Milanez.

N. S. das Dores, no dia 22, ás 11 horas, com missa cantada, orando ao Evangelho o eminente padre dr. Julio Maria.

A mesma orchestra fará executar o seguinte: Ouverture, do maestro Hermann; "Graciosa", missa do maestro Santos Pires;— Espirito Santo — Gradual, de N. S., do maestro Raphael Machado; Credo do maestro Baptima; Ave Maria, do maestro Marianni. No offertorio, a Ave Maria de Camurcci; Sanctus, do maestro Baptima; Salutaris, da maestrina M. Netto; e Agnus Dei, do maestro Baptima.

S. Pedro Gonçalves, no dia 23, ás 11 horas, com missa cantada e sermão ao Evangelho, pelo padre André Moreira.

Ainda a mesma orchestra executará a Ouverture de Hermann — Cruz de Prata — Missa, do maestro Luiz Rossi, Gradual, do maestro Montani; Ave Maria, da maestrina M. Netto; Credo, do maestro Thadeu. No offertorio, um andante religioso — Sanctus — do maestro Thadeu; Salutaris, do maestro Massenet; Agnus Dei, do maestro Thadeu.

Senhor Desaggravado — com missa pontifical pelo exmo. sr. bispo de Ribeirão Preto, ás 11 horas do dia 26, e Te-Deum ás 7 horas da noite, devendo o programma ser annunciado opportunamente.

O exmo. sr. marechal provedor espera que todos os irmãos desta Irmandade, as exmas. sras. zeladoras, aias, damas do culto e camoleres das Devoções de N. S. da Piedade, N. S. das Dores e os demais devotos e os fieis em geral compareçam a estes actos de nossa santa religião. — Consistorio, 16 de setembro de 1913. — O irmão da capella, general dr. *Manoel Pereira de Mesquita.*

"A BONIFICADORA"

20º E 27º PECULIOS PAGOS

São convidados todos os socios dos grupos "B" e "C", inscriptos, aquelles até o dia 30 de novembro do anno passado, e estes, até 17 do mesmo mez e anno, a mandarem pagar na séde ou aos banqueiros locaes, a quantia de 7$000 (sete mil réis) e 14$000 (quatorze mil réis), respectivamente, quótas devidas pelo fallecimento de nosso consocio sr. João Mello Fonseca, occorrido em S. Vicente de Ferrer (municipio de Turvo), neste Estado, a 1º de dezembro de 1912, e d. Rosa Rodrigues de Carvalho, occorrido em Rosario (municipio de Juiz de Fóra, neste Estado, a 18 de novembro do mesmo anno.

Barbacena, 10 de setembro de 1913. — *A Directoria.*

GARANTIA DO FUTURO

SEDE — JUIZ DE FÓRA — MINAS GERAES

Grupo 3 — Série A — 20:000$000

Convido os srs. socios deste grupo e série, inscriptos até o dia 5 de junho passado, a entrarem dentro de vinte dias, a contar desta data, com a quota respectiva para a formação do segundo peculio, em virtude do fallecimento da consocia d. Maria Magdalena H. de Carvalho, occorrido em Cataguazes, neste Estado.

Juiz de Fóra, 1º de setembro de 1913. — Dr. *José Dutra*, director-gerente.

"A MINAS GERAES"

SOCIEDADE DE PECULIOS
Com deposito de 200:000$000 no Thesouro Federal
Séde — Juiz de Fóra
Sorteio na Série B.

Proceder-se-á no dia 30 de Outubro proximo ao sorteio par distribuição de premios pecuniarios aos socios inscriptos na Série B.

De conformidade com os nossos estatutos, só concorrerão ao sorteio os socios quites, isto é, *os socios que não forem devedores de prestações de joias vencidas ou contribuições cobradas.*

A relação de premios que vão ser distribuidos será publicada opportunamente.

Juiz de Fóra, 29 de Agosto de 1913. — *J. L. Couto e Silva*, director-gerente.

BEN.·. LOJ.·. ASYLO DA PRUDENCIA

Sess.·. hoje, ás horas do costume.— *Attila*, secretario.

UNIÃO SOCIAL

FUNDADA EM 22 DE AGOSTO DE 1907
Capital já formado. .200:000$000
Expediente diario das 10 á 1 hora da tarde
SEDE PROVISORIA: RUA DO HOSPICIO N. 314
Telephone n. 2.742

O conselho administrativo faz constar aos srs. associados e ao publico em geral, que acaba de transferir provisoriamente a séde da "União Social" para o edificio á rua do Hospicio n. 314, continuando o expediente diario e tudo mais como da sua iniciação.

Secretaria, 15 de setembro de 1913 — Luiz A. Vieira, secretario.

A' PRAÇA

ANGUSTURA — MINAS

Os abaixo assignado declaram que nesta data dissolveram amigavelmente a sociedade que girava nesta praça sob a razão de Villela, Cortes & Comp., retirando-se pagos e satisfeitos de todos os seus haveres os socios major Gabriel do Reis Villela, major Mario Villas-Boas de Figueiredo Cortes e capitão Ovidio Villas-Boas de Figueiredo Cortes; ficando todo o activo e passivo da extincta firma a cargo do socio João Baptista de Bittencourt Duarte que continuará á testa do referido estabelecimento. E para os effeitos legaes firmam a presente.

Angustura, 23 de agosto de 1913.
Gabriel dos Reis Villela.
Mario Villas-Boas de Figueiredo Cortes.
Ovidio Villas-Boas de Figueiredo Cortes.
João Baptista de Bittencourt Duarte.

Reconheço verdadeiras as firmas supras de Gabriel dos Reis Villela, Mario Villas-Boas de Figueiredo Cortes, Ovidio Villas-Boas de Figueiredo Cortes e João Baptista de Bittencourt Duarte do que dou fé.

Em testemunha — I. M. P. de Souza.

Angustura, 31 de agosto de 1913. — Joaquim Manoel Pereira.

Loteria de S. Paulo

Extracções bi-semanaes

Amanhã
40:000$
Por 3$600

Segunda-feira, 22 do corrente
20:000$
Por 1$800

Quinta-feira, 16 de outubro
100:000$000
Por 4$500

☞ **Bilhetes á venda em todas as casas lotericas do Estado.**

AVISOS MARITIMOS

COMPAGNIE DE NAVIGATION SUD ATLANTIQUE

Linha postal franceza entre Bordeaux e America do Sul

Chegadas da Europa e saidas para o Rio da Prata		Chegadas do Rio da Prata e saidas para a Europa	
GASCOGNE	a 24	LA BRETAGNE	a 23 de setembro
GARONNA	a 25	SAMARA	a 28

O PAQUETE

LA BRETAGNE

Esperado do Rio da Prata no dia 23 do corrente, sairá ás 4 horas da tarde, para **Dakar, Lisbôa, Leixões** (via Lisbôa), **Vigo** e **Bordéus.**

Este paquete atraca ao Cáes do Porto.

Este paquete proporciona aos srs. passageiros de terceira classe uma viagem muito rapida, tratamento especial e boas accommodações.

Preço da passagem de terceira classe para a Europa Rs 110$300. Conducção gratuita para bordo do passageiro com a sua bagagem

Este paquete está dotado das melhores e mais confortaveis accommodações par. passageiros de todas as classes, tendo cabines de luxo e um numero avultado de cabines para uma só pessoa.

Tanto na 2ª classe como em **classe intermediaria** ha camarotes de duas camas.

Para cargas trata-se com F. Rolla, corretor da Companhia.

Rio de Janeiro:
ANTUNES DOS SANTOS & C.
Telephone 259 Avenida Rio Branco, 14 e 16
Santos: *Rua Quinze de Novembro, 70*
S. Paulo: *Rua Direita, 41*

CAMBIO. -Compra e venda de moedas de todos os paizes em favoraveis condições — Avenida Rio Branco 14 e 16—ANTUNES DOS SANTOS & C.

ANNUNCIOS

Roda da fortuna

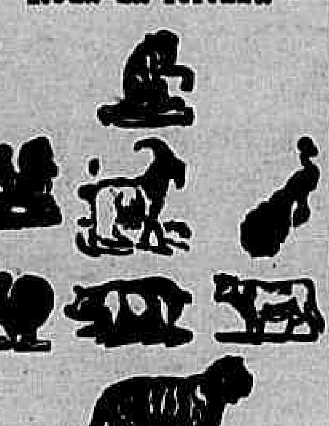

DERAM HONTEM

Antigo.......	541	Cavallo
Moderno.....	526	Carneiro
Rio..........	934	Gato
Salteado......		Leão
Garantia......	370	
Variantes	89—18—74—35—63	

☞ CASAMENTOS

— J. Borges, solicitador provisionado pela Camara Ecclesiastica, realiza com brevidade no civil e no religioso, não recebendo dinheiro adiantado. Praça Tiradentes 73, das 10 ás 4 horas da tarde e CASA DO LOPES, no Engenho Novo.

AVISO—Não se illudam com as taes agencias que annunciam preparar papeis em 24 horas, por 10$ e 20$, o que é impossivel. Casa séria que trata com todo o criterio e pontualidade de palavra; é na praça Tiradentes 73 sobr'

Caridade

N. 132

A gerencia

DENTISTA

DR. SILVINO MATTOS

Laureado com Grandes Premios e medalhas de ouro, em Exposições Universaes, Internacionaes e Nacionaes.

Extracções de dentes, sem dôr, a	5$000
Dentaduras de vulcanite, cada dente a	5$000
Obturações de 5$ a	10$000
Limpeza de dentes, a	5$000
Concertos em dentaduras quebradas, feitos em quatro horas, cada concerto a	10$000

E assim, nesta proporção de preços razoaveis, são feitos os demais trabalhos cirurgico-dentarios, no consultorio da

RUA URUGUAYANA N. 3,

esquina da rua da Carioca e em frente ao largo da Carioca; das 7 horas da manhã ás 5 da tarde, todos os dias.

TELEPHONE N. 1.555

COLLYRIO MOURA BRAZIL

Approvado pela Directoria Geral de Saude Publica

Contra as purgações dos olhos

(Conjuntivites catarrhaes sub agudas, conjunctivites agudas muco purulentas ou purulentas, apos o perioeo agudo, conjunctivites catarrhaes chronicas).

Deposito geral
PHARMACIA
MOURA BRAZIL

37, Rua Uruguayana, 37
RIO DE JANEIRO

Pintura de cabellos

Mme. Ribeiro particularmente, tinge cabellos com um preparado vegetal inoffensivo, de sua propriedade; as senhoras que desejarem, dirijam-se á rua Rodrigo Silva, antiga dos Ourives 10, 1º andar, entre as ruas de S. José e Assembléa. 880

DENTISTA

DR. ALBERTO TORNAGHI

Gabinete com todos os apparelhos electricos, os mais modernos e aperfeiçoados. Dentaduras sem chapa, extracções sem dôr. Concerto de dentaduras em 5 horas. Consultas **das 7 da manhã ás 5 da tarde e das 7 ás 9 da noite.** Trabalhos garantidos. Preços razoaveis. **Pagamentos em prestações.—23** Praça Tiradentes.— Telephone 103.

Alta cartomancia

Mme. TAGILD, iniciada nos mysterios do occultismo, possuidora de grande poder em sciencias occultas, diz o presente, o passado e prediz o futuro. Faz qualquer trabalho para o bem estar, como sejam: casamentos difficeis, reconciliações e embaraços commerciaes, etc.; na rua General Camara n. 269, pavimento terreo.

TELEPHONE 4.214

GUARDA-LIVROS

Escriptas de commercio e contas correntes. Pedidos á "Empreza Lusitana", á rua Marechal Floriano n. 112, 1º. Telephone n. 440, Norte. 2125

PHARMACEUTICO

Diplomado por Coimbra e pela Faculdade de Medicina do Rio, offerece-se para trabalhar e dar nome, ou só dar nome. Cartas a E. M., nesta folha. 2127

Segurae-vos com toda a tranquilidade na "A RIO DE JANEIRO"

Sociedade de Auxilios e Peculios por mutualidade

SEDE SOCIAL: Rua visconde de Inhaúma, 53.

PENSÃO

Vende-se uma com 40 pensionistas, no centro da cidade, logar proprio para hotel ou pensão de luxo, logar de grande futuro.

Trata-se na rua 1º de Março, 149 e 151, com o exmo. sr. Avelino Mesquita.

AS DOENÇAS NERVOSAS
BROMOVOSE

Casa para pensão ou cassino

Aluga-se em Nova Friburgo, toda reformada, a esplendida casa da praça 15 de Novembro n. 17, propria para pensão ou cassino.

Trata-se á rua S. Clemente n. 235, nesta capital.

Casas em Cocapabacana

Alugam-se no melhor ponto duas casas novas, fachada artistica, quatro quartos, duas salas, copa, banheiros, bidet, agua quente, luz electrica, todo conforto. Aluguel 280$ Fazendo contrato longo, reduz-se o aluguel. Tratar na rua Marinho n. 55 ou avenida Rio Branco 43.

HOTEL LOCOMOTORA

com asseiados e espaçosos commodos, encontram os srs. viajantes accommodações desejaveis por preços moderados. Rua José Mauricio n. 78. Filiaes: rua Tobias Barreto ns. 70 e 106, proximo da rua da Constituição e Club Gymnast'co Portuguez. 2730

Quereis dinheiro ?

Emprestam dinheiro sob penhores de joias de ouro, prata e brilhantes, fazendas, roupas e objectos de uso domestico. Unica casa neste genero. Compra-se ouro a 1$300 a gramma. — 36, RUA LUIZ DE CAMÕES 36 — Campello & C.

CAMPELLO & C.

RUA LUIZ DE CAMÕES N. 36

Tendo de fazer leilão no dia 26 do corrente dos penhores vencidos, previnem aos srs. mutuarios que suas cautelas podem ser reformadas até a hora de começar o leilão.

SERRALHEIRO

Precisa-se, na rua do Carmo n. 82.

PENSÃO PAULISTA

Fornece-se pensão de 1ª ordem, mensal e avulso e manda-se a domicilio, com ou sem sobremesa. — Casa de familia paulista. Rua 7 de Setembro numero 165, 1º andar.

COSTUREIRA

Perfeita, acceita vestidos de senhoras e senhoritas, modicos preços, rua Voluntarios da Patria n. 429.

LYCEU PREPARATORIANO

Cursos diurno e nocturno. Mensalidades de 10$ a 35$000.

Rua 7 de Setembro, 29, sobrado.

CABELLOS

MME. OLIVEIRA tinge cabellos só a senhoras, particularmente, com seu preparado completamente inoffensivo, e composto só de vegetaes, tendo por base o Henné. Não suja roupas nem impede de lavar a cabeça. Garantido por quatro mezes. Avenida Mem de Sá numero 113. Telephone n. 5.806. Bondes da Lapa e Silva Manoel. 1881

Doenças das senhoras

Medico especialista envia gratis a quem mandar claras informações. Humanidade: Caixa Posta. 1606.

ESTOFADORES

Precisa-se de officiaes estufadores; paga-se bem. Rua S. Christovão 271.

¡¡¡MALAS!!!

Vendem-se 2.000 abaixo do custo, para liquidar; na Madrilenha — Rua Marechal Floriano 140.

VIAS URINARIAS

Dr. Celestino Vicente, medico e operador, especialista das vias urinarias, reside na rua Barão do Bom Retiro 218, e dá consultas de 1 ás 3 horas, á rua da Uruguayana 37.

AULA DE CÓRTE

12 lições, 30$, systema de Paris; rua Barão de Ubá 24 A, casa n. XIII.

PENSÃO FAMILIAR

Cozinha de 1ª ordem, temperada com toucinho; acceitam-se avulsos e entrega-se a domicilio. Rua Sete de Setembro, 169, 2º andar.

Lancha a gazolina

Vendem-se barato, muito velozes e elegantes, de madeira de lei, fundo chato, proprias para a navegação fluvial e maritima, deslocando 15 milhas por hora e tendo 18 pés de comprimento, 4 pés e 9 pollegadas de boca, 1 pé de calado e motor de 2 cylindros 10 H.P., queimando, indistinctamente, gazolina, kerosene ou alcool; magnetico Bosch, reversão, guarnições, eixo e helices de bronze. PREÇO SENSIVELMENTE BARATO. Rua S. Pedro 21. Freitas & C.

ARMAZEM

Aluga-se um bom, para botequim, casa de pasto ou venda, etc. Tratar com Villaça, á rua Frei Caneca n. 126, loja. 2143

Molestias das creanças

DR. E. BANDEIRA DE MELLO

Clinica exclusivamente de creanças— Consultorio: rua da Assembléa, 43 1º andar, das 3 ás 5 horas. (Só attende doentes da sua especialidade)

ESCRIPTORIOS

Alugam-se a 45$ podendo ter, mediante pequena addicional: criados, telephone, luz electrica e ventiladores; na rua do Rosario, 114. Proximo á Avenida Rio Branco. Altos do tabellião Damasio.

Aulas de preparatorios

(PRAÇA TIRADENTES N. 52)

No Lyceu, annexo á Faculdade Hahnemanniana, continuam abertas as matriculas.

MOVEIS A PRESTAÇÕES

Não comprem sem ver as novas condições da antiga casa Campos Lopes & Comp., rua General Caldwell n. 65, telephone 5.020.

Menor desapparecido

Desappareceu no dia 10 do corrente, da casa sita, á rua Guimarães Caipora n. 136, o menor de 13 annos de edade, Americo Cicero da Silva, de côr morena, magro, com falta de dois dentes no maxillar superior, hombros encolhidos, trajando na occasião terno de casemira xadrez claro, chapéo de palha e botinas pretas; pede-se a pessoa que o tiver acoitado, a fineza de communicar a rua acima, que será generosamente gratificado.

MANTEIGA VIRGEM

Pasteurizada reclame. Kilo 4$000. Ouvidor 149. Leiteria Palmyra.

DR. RODRIGUES DA SILVEIRA

Clinica medica, especialmente molestias de estomago, intestinos, e pulmão; consultorio, rua da Alfandega 159, das 2 ás 4. Residencia: rua D. Cecilia numero 28, Rio Comprido.

Borges & Irmão—Banqueiros—Porto-Lisboa

Abrem brevemente nesta capital a sua agencia para operações bancarias, na rua da Alfandega n. 24.

PHARMACIA

Precisa-se de um servente com pratica, á rua Coronel Pedro Alves 229. — Pharmacia Oliveira. 1825

MADAME ZELIA

Grande cartomante brasileira, medium clarividente.

Dá consultas á rua da Assembléa n. 7, e aos domingos até ás 2 horas.

ALUGA-SE

um quarto com mobilia ou sem ella, á vontade, para homem que nem sempre encontra o que deseja, que seja decente e casa séria e independente. Rua dos Arcos n. 11, assobradado.

Marcenaria Rio Branco

Moveis sob encommenda e grande variedade de mobiliarios promptos para todo preço. Preços de fabrica. Rua do Lavradio n. 75. Telephone 6.075.

ENCADERNAÇÃO

Precisa-se de dobradores de folhas. Rua do Carmo 21.

MOÇA

Precisa-se de uma muito séria e asseada habilitada para todo o serviço, em casa de pequena familia, estrangeira, morando em Copacabana — Paga-se bem. Trata-se na rua N. S. de Copacabana 989, até 9 horas e rua Gonçalves Dias 19, 1º andar, das 11 ás 5 horas. 1821

Leilão de Penhores

Em 17 de setembro de 1913

A. CAHEN & C.

4, Rua Barbara de Alvarenga, 22 moderno

ANTIGA LEOPOLDINA) 22 moderno

Tendo de fazer leilão em 17 do corrente, ás 11 1/2 horas da manhã, de **todos os penhores com o prazo de 12 mezes vencidos**, previnem aos rs. mutuarios que podem resgatar ou reformar as suas cautelas até a referida hora.

Esta casa não tem filiaes

Veuve Louis Leib & C.

SUCCESSORES

PETISQUEIRAS

Quem quizer comer boas petisqueiras a portugueza, vá na travessa São Domingos 11, aberto até á 1 hora da noite, antigo gerente da rua da Carioca 70. Hotel Estrella Martins. Telephone 152, norte.

AVISO

Avisa-se a população desta capital e a do interior que a melhor casa de petisqueiras é a da

RUA S. JOSE' N. 81

A FIDALGA — Preços razoaveis e marcados na carta.

TALQUINA

o melhor pó de toilette, unico inoffensivo, o mais efficaz contra espinhas, cravos, pannos, manchas, brotoejas, assaduras, etc. A **Talquina** asselina em poucos dias a peor pelle. A' venda nas boas perfumarias e drogarias.

Premiada com medalha de ouro na Exposição de 1908. c

MME. ZIZINA

Grande cartomante brasileira, medium clarividente, trabalha ha 18 annos no Rio de Janeiro, onde se tornou notavel pelo acerto de suas predicções, sendo em 1903, 1904, 1906, 1910, 1911, 1912 e 1913 distinguida com referencias honrosas pela illustrada imprensa desta capital e de todos os Estados do Brasil. Mme. Zizina previne aos seus clientes que continúa a dar consultas das 11 da manhã ás 8 da noite, na RUA DA QUITANDA n. 157.

AGENTES

Precisamos de um limitado numero de pessoas activas, energicas, e que tenham aspirações sufficientes para preencher os logares creados pelo constante desenvolvimento da nossa florescente empresa. Podem empregar todo o seu tempo, ou parte do mesmo em qualquer cidade em que residam; o lucro é certo, e compensador. Escrevam a B. Escobedo, rua S. Pedro n. 185, Rio de Janeiro.

AOS NOIVOS

MOBILIAS

Vendem-se baratissimo na grande fabrica de moveis, á rua General Caldwell n. 63, grandes variedades em dormitorios, salas de jantar, sala de visitas e outros moveis avulsos, que vendemos por preços "infimos" e sem sacrificio de dinheiro, pois tambem vendemos em prestações, sem fiador. Fabrica e Deposito, rua General Caldwell 63. Telephone 4.168. Vilhena, Souza & C.

OLARIA

Vende-se uma, movida a mão, podendo enfornar 80 mil tijollos, habitada, ha prompto funccionamento, com todas as ferramentas, carroça, boi, cavallo, cocheira, etc., no Engenho Novo, para mais informações com Mourão, á rua do Rosario n. 161, sobrado, ou Souza Franco n. 47, m., Villa Izabel.

Pensão Brasileira

Reformada e a 20 minutos da cidade, com optimas accommodações para familias e cavalheiros de tratamento; á rua Haddock Lobo n. 123. Telephone, Villa, 1.726, Rio de Janeiro.

ARMAZEM

Precisa-se de um no centro da cidade para casa importadora de machinas

FAZ-SE CONTRACTO

OFFERTAS PARA ESTE ESCRIPTORIO a S S

CLUBS MAISONNETTE

Garantidos por Lei Federal e Carta Patente n. 13
Sob a fiscalização do Governo
A' Pendula Brasil — Rua da Quitanda, 140
RESULTADO

CLUBS:
I. I. prestação 68 n. 8 — Illm. Sr. Angenor Paranhos — Eliminado por falta de pagamento.
K. K. prestação 51 n. 74 — Illm. Sr. Arthur L. Rosa — São Paulo.
L. L. prestação 37 n. 128 — Illm. Sr. Antonio dos Santos — Rua Joaquim Murtinho, 49
M. M. prestação 20 n. 55 — Illm. Sr. Dr. Arcebiades Scheider. — Victoria
O. O. prestação 3ª n. 90 — Illm. Sr. João M. Domingues. — Riachuelo, 31.
15ª prestação 20 n. 31 — Illm. Sr. Adamastor Corrêa. — Morro do Souza Cruz, 5.
16ª prestação 4ª n. 19 — Illm. Sr. João S. Arêa — Alf. Armazem 1.

Rio de Janeiro, 16 de Setembro de 1913.
O fiscal do Governo: Emilio de Menezes.

Acha-se aberta a inscripção para o novo Club: Q. Q. Acceitam-se assignantes. Vantajosas vendas de joias e relogios a prestações de 2$ e 3$000 por semana. Unicos agentes no Brasil dos afamados chronometros «La Maisonnette» (suisso). Grande sortimento de relogios «Vigia» segurança contra roubos.

EDUARDO CLERC & C.

BANCO MERCANTIL DO RIO DE JANEIRO

67, Rua Primeiro de Março, 67

Presidente—João Ribeiro de Oliveira e Souza. Director—Agenor Barbosa
BANCO DE DEPOSITOS E DESCONTOS
FAZ TODAS AS OPERAÇÕES BANCARIAS

Conta corrente de movimento		2 %
Letras a premio	3 mezes	4 %
	6 mezes	5 %
	9 mezes	6 %
	12 mezes	7 %
	24 mezes	7 1/2 %

As notas promissorias a prazo de um e dois annos são emittidas com coupons pagaveis trimestralmente, correspondentes aos juros.

Pharmacia Santos Silva

Rua Dr. Aristides Lobo, 229
Tel. 1.400 - Villa

FABRICA dos seguintes recommendados preparados: Glyceratol, Calcarina, Xarope de Helicina Composto, Gottas Glyco-iodo-ferricas e Pilulas de Baldo Compostas, todos approvados pela Directoria Geral de Saude Publica. — CONSULTAS GRATIS:

DR. C. PORTELLA SOARES, medico e operador. Das 8 ás 9 da manhã.

DR. BAPTISTA PEREIRA, operador e parteiro. Das 9 ás 10 da manhã.

DR. HENRIQUE AUTRAN, molestias internas e das creanças. Das 10 1/2 ás 11 1/2 da manhã. —

DR. UBALDO VEIGA, clinica de creanças, vias urinarias e syphilis. Das 12 á 1 da tarde.

DR. A. PORTELLA SOARES vias urinarias, molestias das senhoras e partos. Das 4 ás 6 da tarde. — **DR. GUALTER DE ALMEIDA**, clinica medica. Das 7 ás 8 da noite.

DR. C. LOBO JUNIOR. Cirurgião dentista. Molestias da bocca e dos dentes. Das 8 ás 9 da manhã ou á rua Sachet n. 7, das 10 ás 5 da tarde.

A' CARIDADE

Uma pobre viuva, sem o minimo recurso para a sua subsistencia, mãe de 5 filhos menores, implora um obulo ás pessoas caridosas, afim de amenisar seu soffrimento e o das pobres creancinhas. Esta redacção presta-se a receber os obulos que lhe forem destinados. A todos agradece Amelia Ferreira.

CARTÕES POSTAES

Ultimas novidades em glacê e fantasia, cartões de pellucia para felicitações e assim como papel em caixinhas e objectos para escriptorio. Vendas por atacado e a varejo, a preços baratissimos. Avenida Passos n. 99. — Pedro Sperança.

Lêr e escrever em 8 mezes

Laura Franco da Silva, professora portugueza diplomada, ensina por methodo facil e simples. Telephone 3.141. Rua do Rosario n. 170, 1º andar.

EMPREGADO

Precisa-se de um, para casa de machinas para lavoura. Prefere-se com conhecimento das mesmas. Cartas nesta redacção a L. 1782

Acha-se uma espirita

ao publico para fazer e desfazer qualquer porcaria por mais difficil que seja e faz empregar qualquer pessoa que esteja desempregada e dá paz a qualquer casal que se dê mal e tambem bóta cartas das 10 da manhã ás 10 da noite. Consulta 3$000, na antiga rua Formosa n. 39, proximo ao fim da rua Barão de S. Felix. R. P. R.

MODISTA

Uma importante casa nesta praça, precisa de uma boa modista de chapéo que tenha clientella. Carta a esta redacção, A. B. C. 1806

VENDEDOR

Precisa-se de um que tenha bastante pratica de vender aguardente e alcool em grosso; carta á caixa do Correio n. 127.

Gota coral ou epilepsia

Antonio Duarte, residente em Urucará, Baixo Amazonas, soffrendo ha quatro annos de mal de gotta e tendo consultado medicos diversos durante este tempo, curou-se com um remedio tão commum e barato, que talvez não acreditasseis, no emtanto de um effeito rapido e efficaz. Escrevei-lhe remettendo cinco mil réis e estará em vossas mãos a vossa cura e a vossa felicidade.

Achado de uma embarcação

Achou-se uma no dia 10 do corrente, na Ilhota dos Pindahys. Está entregue ao sr. Manoel Theodoro de Andrade e entrega-se a quem provar pertencer-lhe no prazo de 30 dias.

Aos cirurgiões dentistas

Compra-se um motor e uma cadeira usada, de viagem ou qualquer outra. Cartas a J. Ferreira — 92, rua Teixeira Junior, 92 (S. Christovão).

RENDAS DO NORTE

Bonitos padrões de rendas, bicos e entre-meios feitas em almofadas de bilros. Informe-se na rua do Hospicio n. 54, sobrado.

Piano, theoria e solfejo

Professora habilitada pelo Instituto Nacional de Musica, acceita discipulos por modico preço, sendo as de piano, em casa dos alumnos; na rua Haddock Lobo 96.

Casa para negocio

Nos suburbios desta capital, em logar muito saudavel, de largo futuro e onde já se nota grande desenvolvimento, aluga-se ou arrenda-se um armazem acabado de construir, com portas de aço e todos os preceitos hygienicos. O pretendente, caso lhe convenha, poderá arrendar, juntamente, 18 casas de pequeno aluguel, proximas ao mesmo armazem; para informações á rua Theophilo Ottoni n. 37, com o sr. Filgueiras. 2116

MOTOR DENTARIO

Compra-se um em bom uso, completo, para corrente de 220 V e força de 18 a 22 H. P. Offertas a esta folha — E. O. L.

COBRADOR

Offerece-se um rapaz serio, podendo prestar alguma fiança; quem pretender, queira deixar cartas no escriptorio deste jornal, com as iniciaes R. A. M.

TACHYGRAPHO

Precisa-se, para uma Companhia, dos serviços de um tachygrapho para a lingua portugueza e que saiba escrever a machina. Offertas para a Caixa do Correio n. 674, dando referencias e indicando o ordenado que pretender.

HORTA

Vende-se as bemfeitorias de uma horta bem plantada e nova, com valas de agrião e muita agua, capinzal e grande casa. Vende-se barato por motivo do dono não poder estar a testa; para ver e tratar em Anchieta; informa-se no botequim do sr. Morgado, perto da estação.

EMBRIAGUEZ

Extincção radical pelo hypnotismo, applicado scientificamente. Das 10 ás 11 1/2, dias uteis. Rua S. Francisco Xavier, 554. A. Cardoso e Edda de M. Cardoso Membros da Sociedade Magnetica de França e do Instituto de Psychologia de Portugal.

Tira Manchas

C Electric Japonez tira qualquer mancha de graxa, pixe, gordura e tinta de oleo, em todos os tecidos de sêda, lã e casemira, sem alterar as côres; vidro 1$500. Casa Postal, Ouvidor 141, e Casa Bazio, avenida Central, 131. Luis Hermanny, Gonçalves Dias, 67 e Casa Cirio, Ouvidor 183.

CHAPÉOS

Ultimos modelos desde 10$ a 25$000. Fórmas em palha de arroz desde 4$ a 6$000. Fórmas em palha de Tagal preço unico 10$000. Reforma-se em qualquer modelo a 3$000. Enfeita-se a 2$000.

Rua 7 de Setembro n. 197.

Dr. Hermano de Medeiros

Cirurgião dos Hospitaes Civis de Lisboa. Especialista das doenças das senhoras. Partos e operações.

Clinica geral. Dá consultas gratis das 9 1/2 ás 10 1/2 da manhã na pharmacia Carvalho, rua General Roca n. 1.

ASMOL—Cura a asthma, bronchites e coqueluche. DROGARIA RODRIGUES. 59, Rua Gonçalves Dias, 59.

DACTYLOGRAPHO !

Executa com perfeição e esmero qualquer trabalho á machina por mais difficil que seja, assim como acceita traducções technicas ou não, do allemão para o portuguez, ou vice-versa. Preços sem competencia. Praça Tiradentes 14, 2º andar.

Grande predio no centro da cidade

RUA DO RIACHUELO, N. 61

Aluga-se bons e arejados quartos e salas a empregados, no commercio. Trata-se na loja, Fabrica de Ladrilhos.

PHARMACIA

Vende-se, a 30 minutos do Rio, pagando de aluguel 21$000 por ter bom contrato. Trata-se com o dono das 2 ás 4 horas, Drogaria Mattos. 172

PETROPOLIS

Aluga-se em casa de familia, a casa sem filhos, uma sala de frente, á rua do Encantado n. 542.

CASA MOBILADA

Vende-se uma casa mobiliada, muito bem acreditada, 9, loja, becco das Carmelitas.

GONORRHÉAS

Agudas ou chronicas, são curadas radicalmente sem injecção, sómente com o Blenocida, medicamento puramente vegetal; á venda em todas as pharmacias e no deposito á rua Uruguayana n. 35. Campos, Heitor & C

COLLETES PARA SENHORAS

Precisa-se de uma pessoa para ensinar á fazer colletes de senhora; Av. Passos n. 109.

Dr. M. Moniz Freire

VIAS URINARIAS — Cura rapida das molestias venereas. Cirurgia. Syphilis. Appl. o 606 e 914. Consultas de 3 ás 5 á r. da Carioca. Residencia: Palmeiras 96. Botafogo.

O FUTURO DESVENDADO!!!

Mme. Sinai, cartomante da maior discreção e seriedade, com longa pratica na Europa, e profundos conhecimentos de sciencias occultas, explica com clareza e faz quaesquer trabalhos para a tranquillidade e bem-estar, realização de casamentos, negocios felizes e combate os vicios e más inclinações. Avenida Passos n. 44, sobrado. Telephone 619. Norte.

MME. JOSEPHINA

Grande cartomante scientifica, unica no genero; rua da Assembléa 39.

OS PEQUENOS ANNUNCIOS

de ALUGA-SE, VENDE-SE e PRECISA-SE não excedendo de tres linhas, custam no "Correio da Manhã" 200 réis, por tres vezes

LEILÕES

J. Lages

ARMAZEM E ESCRIPTORIO, RUA DO HOSPICIO N. 85
Telephone 1.901

Leilões a se effectuarem na semana de 15 a 20 de setembro de 1913:

HOJE, QUARTA-FEIRA, 17, á 1 hora:

Leilão de 150 kilos de couro para automoveis, em despacho, dividas activas na importancia de 11:888$500, pertencentes á massa fallida, de A. Rodece & C.; serão vendidos em seu armazem, á rua do Hospicio 85.

HOJE, QUARTA-FEIRA, 17, ás 4 horas:

Leilão de um esplendido predio, em dois pavimentos, á rua do Cattete 84.

HOJE, QUARTA-FEIRA, 17, ás 5 horas:

Leilão de moveis de vinhatico e de canella, porcellana, metaes, á rua General Pedra 110.

AMANHÃ, QUINTA-FEIRA, 18, ás 5 horas:

Leilão de superiores moveis, á rua Dr. Maciel n. 11, S. Christovam.

SEXTA-FEIRA, 18, ás 5 horas:

Leilão de moveis, cristaes e metaes, á rua Senador Furtado 122, proximo á rua Mariz e Barros.

SABBADO, 19, á 1 hora:

Leilão de moveis, machinas registradora, lona e mais objectos em seu armazem, á rua do Hospicio 85.

SEGUNDA-FEIRA, 22, ás 4 horas:

Leilão de um superior predio, á rua Navarro ns 113 e 115, Catumby.

EMPREGADOS

ALUGA-SE uma senhora, de meia edade, para cozinhar e lavar alguma roupa; não dormindo no aluguel; trata-se na rua Joaquim Silva n. 75. 2079

ALUGA-SE uma moça portugueza para cozinhar ou para lavadeira, dormindo fóra, dando boas informações de sua conducta; na rua de S. Christovão n. 541.

ALUGA-SE uma moça para lavar, engommar e aceita-se para lavar e engommar em casa; na rua de S. Carlos n. 274. Estacio de Sá. 1737

ALUGA-SE uma perfeita cozinheira de forno e fogão, dá preferencia para Petropolis; na rua Corrêa Dutra n. 131 — Cattete. 1732

ALUGA-SE uma mocinha de 13 annos para ajudante de costura; na rua do Livramento n. 170, sobrado. 1693

ALUGA-SE uma lavadeira e engommadeira de lustro; na travessa Dr. Araujo n. 34, casa n. 3 — Mattoso. 1559

ALUGA-SE um cozinheiro do trivial, para casa de familia; trata-se na rua do Riachuelo n. 332. 1605

ALUGA-SE um bom jardineiro, dando as melhores referencias, de sua conducta, prefere casa estrangeira; para informar na rua da Carioca n. 55, relojoaria, Brando & C. 1660

ALUGA-SE uma cozinheira estrangeira de forno e fogão, faz massas e dá-se ordenado, 120$; na rua D. Luiza n. 53.

ALUGA-SE uma boa cozinheira; na rua Marechal Floriano Peixoto n. 112 — Telephone Norte 440.

ALUGA-SE um bom cozinheiro de forno e fogão; na rua Marechal Floriano Peixoto n. 112, 1º. Telephone Norte 440.

ALUGA-SE uma boa arrumadeira e uma boa copeira. Rua Marechal Floriano Peixoto n. 112 — Telephone Norte 440.

ALUGA-SE uma menina para ama secca. Rua Marechal Floriano Peixoto n. 112 — Telephone Norte 440.

ALUGAM-SE lavadeiras, copeiras, arrumadeiras, amas seccas, amas de leite, assim como copeiros, jardineiros e empregados do commercio. "Empreza Lusitana".

ALUGA-SE um bom copeiro, que sabe encerar; na rua Marechal Floriano Peixoto n. 112. Telephone Norte 440.

ALUGA-SE um bom chacareiro e jardineiro; rua Marechal Floriano Peixoto n. 112. Telephone Norte 440.

ALUGA-SE uma boa ama de leite. Rua Marechal Floriano Peixoto n. 112. Telephone 440 Norte.

ALUGAM-SE arrumadeira e ama secca; rua Marechal Floriano Peixoto n. 112, 1º. Telephone Norte 440.

ALUGA-SE toda a especie de empregados de serviços domesticos, com cadernetas, attestado de conducta e satisfaz-se com brevidade a qualquer pedido; no Centro de Serviços Domesticos. Avenida Passos n. 94. 1770

ALUGA-SE uma portugueza de meia edade com pratica de todo o serviço de casa; na rua de Sant'Anna n. 114, casa 11.

ALUGA-SE uma creada portugueza para um casal e dá-se informações de conducta; na rua Uruguayana n. 75.

ALUGA-SE uma creada para copeira ou arrumadeira; na travessa Miranda numero 38 — Copacabana.

ALUGA-SE uma boa cozinheira para o trivial; na travessa Carneiro n. 12 — Estacio de Sá.

ALUGA-SE uma boa lavadeira e engommadeira; na travessa do Carneiro numero 12 — Estacio de Sá. 1809

PRECISA-SE de um carregador que trabalhe; na meza com dezembaraço; na padaria á rua General Camara n. 165.

PRECISA-SE de uma creada para todo o serviço menos cozinhar, ordenado ... 50$000 na rua Delgado de Carvalho n. 79 Haddock Lobo.

PRECISA-SE em casa de pequena familia de uma creada que cozinhe e lave; na Avenida Henrique Valladares n. 20, sobrado, continuação da rua da Relação.

PRECISA-SE de uma cozinheira italiana á rua Marechal Floriano Peixoto n. 112, 1º. andar.

PRECISA-SE de uma cozinheira allemã: á rua Marechal Floriano n. 112, 1º andar.

PRECISA-SE d'um aprendiz de lustrador de torno, com pratica; na rua Senador Pompeu n. 238.

PRECISA-SE de um fabricante de macarrão, com pratica na fabrica; á rua do Acre n. 38.

PRECISA-SE de um rapazinho até ... 15$000; na rua Senador Candido Mendes n. 71, Gloria (antiga D. Luiza).

PRECISA-SE de uma creada para arrumadeira e mais serviços leves; á rua Barão de Itapagipe n. 328.

PRECISA-SE de uma creada para lavar e passar roupa a ferro e arrumar quartos, á rua Machado de Assis, 34. Cattete.

PRECISA-SE para um casal de uma boa cozinheira, que durma no aluguel; na rua S. Luiz Gonzaga n. 168, pharmacia.

PRECISA-SE de um pequeno com alguma pratica de impressão; na rua S. Pedro n. 214.

PRECISA-SE de moças aprendizes de chapéos de palha; na fabrica, á rua Marechal Floriano n. 133.

PRECISA-SE de uma mocinha séria para ama secca e outros serviços leves, paga-se bem; trata-se na r. Barão de Mesquita n. 458, casa 6, bonde de Andarahy Grande.

PRECISA-SE de uma cozinheira; na travessa de S. Salvador n. 25, Haddock Lobo.

PRECISA-SE de uma creada para cozinhar e lavar, é para ir para estação da Penha; trata-se na rua S. Pedro n. 201, sobrado.

PRECISA-SE de uma empregada para o serviço de ama secca; á rua Diamantina n. 14, Riachuelo.

PRECISA-SE d'uma creada branca que saiba cozinhar e arrumar casa; na Avenida Mem de Sá n. 91, sobrado.

PRECISA-SE de uma empregada para todo o serviço de casa de duas pessoas e que de fiança de sua conducta; á rua Gomes Carneiro n. 78.

PRECISA-SE de uma governante, para cuidar de tres creanças, sendo ingleza ou franceza e queira ir para fóra com familia de tratamento deve trazer carta de recommendação; para tratar á rua S. Clemente n. 112.

PRECISA-SE de professoras — ingleza, franceza e primaria; na rua da Assembléa n. 35; sob.

PRECISA-SE de uma cozinheira de bom trivial, que durma no aluguel; na rua Conselheiro Sampaio Vianna n. 43. Rio Comprido.

PRECISA-SE de uma lavadeira e engommadeira; na rua de S. Francisco Xavier n. 619.

PRECISA-SE de uma cozinheira; na rua Derby-Club n. 103.

PRECISA-SE de uma menina para serviços leves em casa de um casal; na rua da America n. 135 sobrado.

PRECISA-SE de uma menina para ama secca; Avenida Salvador de Sá, n. 182, casa n. 13.

PRECISA-SE de uma menina de 12 annos para tomar conta de uma creança de 3 mezes; na rua Nova n. 150, por detraz da escola de Bellas Artes, esquina da rua Barão de S. Gonçalo.

PRECISA-SE de 800 agentes nos Estados para carimbos de borracha e gravuras, material para fabricante de carimbos. Gesso para dentistas borracha para automoveis. Commissão de 40 %. Peçam instrucções, no largo de S. Francisco de Paula n. 36, telephone n. 4.765. J. C. Fragata.

PRECISA-SE de uma lavadeira e cozinheira prefere-se pessoa já edosa; na rua Bella Vista n. 55.

PRECISA-SE um pintor de liso, que saiba preparar as tintas; r. Laurindo Rebello n. 80, Estacio de Sá ao sr. Germano.

PRECISA-SE de uma cozinheira; na rua da Assembléa n. 75, 2º andar.

PRECISA-SE de uma mocinha de 14 a 20 annos para ama secca; na rua Visconde de Figueiredo n. 90.

PRECISA-SE de uma empregada para serviços leves, na rua Didimo 5 (Villa Ruy Barbosa).

PRECISA-SE de um pequeno de 12 a 14 annos, na rua Senador Euzebio 54, loja.

PRECISA-SE uma creada para cozinhar e lavar roupas miudas; rua Antonio de Padua, 1, Estação do Riachuelo.

PRECISA-SE de uma boa creada fiel para todo o serviço, em casa de tres pessoas, na travessa S. Vicente de Paula, para tratar na rua Frei Caneca n. 246.

PRECISA-SE um pequeno para typographia, que já conheça alguma coisa do serviço de impressão, rua S. Pedro 214.

PRECISA-SE de um meio official funileiro ou bombeiro, na rua Bella de São João n. 27 (S. Christovão).

PRECISA-SE de uma cozinheira muito boa, na rua Marechal Floriano Peixoto n. 112, 1º.

PRECISA-SE de uma cozinhera que saiba cozinhar á italiana, rua Marechal Floriano Peixoto n. 112-1º.

PRECISA-SE de um bom copeiro á rua Marechal Floriano Peixoto 112-1º

PRECIAS-SE de uma arrumadeira e ama secca. Rua Marechal Floriano Peixoto 112, 1º.

PRECISA-SE de costureiras com pratica de bonets, na fabrica da rua da Alfandega 158, 2º andar; paga-se bem.

PRECISA-SE de um pequeno para serviços de um collegio, no campo de São Christovão n. 6, junto á rua Escobar.

PRECISA-SE de uma creada para tratar de serviços de casa; á rua do Visconde do Rio Branco 7.

PRECISA-SE de uma copeira para servir a um casal. Avenida Mem de Sá 93 sobrado.

PRECISA-SE de uma boa ama secca, muito limpa e muito cuidadosa, á rua Aqueducto n. 369 (Santa Thereza).

PRECISA-SE de empregados para vender doces com pratica, rua Nova de S. Leopoldo.

PRECISA-SE de uma senhora ou casal que tenha de dois a tres filhos crescidos, para tomarem conta de um bom sitio, situação e chacara, proxima a Nictheroy, querem-se pessoas acostumadas em serviços de lavoura e creação; informa-se á rua de S. Christovão n. 28, das 8 ás 10 ou das 5 ás 6 da tarde.

PRECISA-SE de uma copeira, portugueza, que durma no aluguel, rua São Clemente, 256, Botafogo.

PRECISA-SE de uma ama secca, á rua Humaytá, 134, Botafogo.

PRECISA-SE de um pequeno ou pequena de côr, para casa de familia, serviços leves, na rua Doutor Agra 23, Catumby.

PRECISA-SE de uma creada para cozinha, na rua 24 de Maio 751, Sampaio.

PRECISA-SE de uma menina até 15 annos, para tomar conta de uma creança. E' para ir para os suburbios. Tratar com o sr. Campos da Paz, rua 1º de Março n. 15 1º andar, das 10 ás 5 datarde.

PRECISA-SE de uma empregada para cozinhar, lavar, passar e mais alguns serviços leves em casa de pequena familia. R. S. Leopoldo 236.

PRECISA-SE de um rapaz com pratica de negocio de quitanda, para vender no balcão e na rua, que de referencias; na rua Vista Alegre n. 122, Encantado.

PRECISA-SE de uma menina de 10 a 12 annos, para um casal; rua Senador Euzebio n. 416, casa III.

PRECISA-SE de cigarreiras e cigarreiros para papel; paga-se a 2$000; dá-se fumo para fóra, rua João Caetano n. 127, casa 3, proximo á rua D. Feliciana.

PRECISA-SE de uma boa cozinheira para pequena familia, á rua São Clemente 168, casa 28, Botafogo.

PRECISA-SE de uma pequena até 13 annos, para ser tratada como familia, em casa de um casal sem filhos, rua Amelia, 52, casa 111. S. Christovão.

PRECISA-SE de meninas e de boas cozinheiras, copeiras, arrumadeiras, engommadeiras e de outras creadas; na rua do Hospicio n. 214.

PRECISA-SE de uma boa criada para cozinhar e lavar, na travessa de D. Rita n. 19, Engenho Novo.

PRECISA-SE de uma creada que durma no aluguel para casa de pequena familia somente para lavar e passar roupa a ferro; na rua D. Zulmira n. 80, Maracanã.

PRECISA-SE [illegible] uma cozinheira e lavadeira para pequena familia; pagando-se bom ordenado. Só serve trazendo boas referencias; na rua S. Francisco Xavier n. 764, até ás 10 horas.

PRECISA-SE de agentes correctores para uma Sociedade de Peculios, com magnifico plano; trata-se na rua da Quitanda n. 96, sobrado.

PRECISA-SE de uma creada; na rua de São Christovão n. 207, casa de familia seria.

PRECISA-SE de um pequeno para serviços leves, na rua Theophilo Ottoni n. 98, 1º andar.

PRECISA-SE de uma pequena criada para ajudar no serviço de uma pequena familia á rua General Camara n. 163, sobrado.

PRECISA-SE de uma moça para serviço leve em casa de familia seria, á rua Evaristo da Veiga n. 61.

PRECISA-SE de uma moça ou mocinha para pequenos serviços de um casal, á rua Didimo n. XXX (Villa Ruy Barbosa).

PRECISA-SE de um carregador com pratica de padaria, que trabalhe na mesa, á rua General Camara n. 165.

PRECISA-SE de agentes vendedores, homens e senhoras, para artigo de facil collocação. Paga-se boa commissão, á rua Menezes Vieira n. 32, antiga dos Invalidos, loja.

PRECISA-SE de um cigarreiro para papel, trabalhando fóra á rua Pharoux, 4 (Charutaria).

PRECISA-SE de um official de calças á rua do Passeio n. 62, casa Trotte, com Freitas.

PRECISA-SE de uma criada para cozinhar e lavar para pequena familia, á rua S. Carlos n. 59, Estacio.

PRECISA-SE de uma boa copeira e arrumadeira para casa de pequena familia, á rua S. Francisco n. 102.

PRECISA-SE de uma rapariga de 18 a 22 annos para serviços domesticos em casa de um casal, e de uma menina para zelar por uma creança; á menina dá-se casa, comida, roupa e mais 10$ mensaes. Quem se achar em condições dirija-se á rua dr. Sattamine Villa Zulmira, casa X, Praça Affonso Penna, 12.

PRECISA-SE de uma cozinheira para cozinhar o trivial, á rua da Misericordia n. 65, loja.

PRECISA-SE de uma cozinheira para o trivial, em casa de familia. Avenida Henrique Valladares 28, sob. (Relação).

PRECISA-SE de uma boa cozinheira de forno e fogão, na rua Sete de Setembro 101, 1º andar.

PRECISA-SE de uma boa cozinheira, muito limpa e que durma no aluguel; paga-se bem, na rua General Canabarro numero 482.

PRECISA-SE de uma empregada para o serviço de casa de familia, na rua Visconde Sapucahy n. 320.

PRECISA-SE de 800 agentes nos Estados para carimbos de borracha e gravuras, material para fabricante de carimbos. Gesso para dentistas, borracha para automoveis. Commissão de 40 o|o. Peçam instrucções e catalogos, mediante 5$000, no largo de S. Francisco de Paula n. 36, telephone n. 4.765. J. C. Fragata.

PRECISA-SE de um vendedor á commissão, para artigo de facil venda; na rua Pinto de Azevedo n. 13, proxima á rua Machado Coelho. 1019

PRECISA-SE de uma moça portugueza recem-chegada, para casa de um casal sem filhos e que durma no aluguel; r. Barão do Bom Retiro n. 228, bondes de Villa Isabel — Engenho Novo; param á porta.

PRECISA-SE de bom ajudante alfaiate, para obra grande; no largo de São Francisco n. 18, 2º andar. 1639

PRECISA-SE de uma boa cozinheira e para mais serviços leves de um casal; avenida Gomes Freire n. 102, sobrado.

PRECISA-SE de uma creada branca, para todo o serviço, paga-se bem; na avenida Gomes Freire n. 127, loja.

PRECISA-SE de costureiras de camisas e ceroulas, que trabalhem fóra, na Fabrica Dragão, Uruguayana, 95.

PRECISA-SE uma criada estrangeira para todos os serviços. Paga-se bem. Não sendo habil é excusado apresentar-se; r. da Lapa n. 16, sob.

PRECISA-SE de uma cozinheira e lavadeira para pequena familia, preferindo-se uma que tenha filho menor de 2 annos; trata-se na rua S. Francisco Xavier 764, até ás 10 horas da manhã ou á noite.

PRECISA-SE de uma creada na rua Dr. Pessoa de Barros 37 (Estacio de Sá).

PRECISA-SE de um bom ajudante de cozinha, com pratica de casa de petisqueiras, rua dos Ourives, 37. Campestre.

PRECISA-SE de uma arrumadeira que engomme alguma coisa, na rua General Canabarro n. 381.

PRECISA-SE de uma mocinha para pequena cópa, em casa de familia de tratamento; ordenado de 25 a 30$000; r. Jockey Club n. 362, S. Francisco.

PRECISA-SE de uma menina branca, para cuidar de uma creança de anno e meio, na rua Viscondessa Pirassinunga numero 57.

PRECISA-SE de uma creada para todo o serviço de um casal; casa Avelino, rua do Rosario 167.

PRECISA-SE de um empregado portuguez para serviços, em casa de familia; rua Carvalho Monteiro 48, Cattete.

PRECISA-SE de uma creada para casa de pequena familia, á rua Dr. João Ricardo 110.

PRECISA-SE de officiaes alfaiates em obra de mangas, para o interior, quem não fôr habilitado é escusado apresentar-se, para tratar com os srs. Carvalho Neves & C. Rua do Hospicio n. 128.

PRECISA-SE de uma menina de 12 a 15 annos, para ama secca, na rua Voluntarios da Patria 257, sobrado.

CASAS, COMMODOS E TERRENOS

ALUGA-SE o predio n. 34 da rua Paim estação do Sampaio, com cinco quartos, duas salas, banheiros quente e frio cozinha, despensa, etc., commodos para creado, grande quintal e abundancia d'agua por 200$ mensaes; trata-se no largo da Carioca n. 4. Charutaria.

ALUGA-SE o predio da r. Conselheiro Pereira da Silva n. 100 as chaves estão no n. 112, armazem; trata-se no Banco do Minho, r. de São Pedro n. 60.

ALUGA-SE o predio n. 137 da rua Ignacio Goulart, com accommodações para grande familia, grande quintal e abundancia de agua. Trata-se na Charutaria Portugal, largo da Carioca n. 4, por 240$ mensaes. 2098

ALUGA-SE uma sala de frente em predio novo, illuminada a luz electrica em casa de um casal de respeito, a cavalheiro distincto; na rua do Rezende n. 82-A, mensalidade 70$000.

ALUGA-SE uma sala ricamente mobilada e um quarto bem mobilado, com ou sem mobilia, em casa de familia; na rua Marquez de Olinda n. 100 — Botafogo.

ALUGA-SE um quarto bem mobilado, em casa de familia; na rua Marquez de Olinda n. 100. Botafogo. 2102

ALUGA-SE uma casa na rua D. Anna Nery n. 216, casa X; trata-se na rua Haddock Lobo n. 1.

ALUGA-SE optimo aposento de frente, em casa confortavel; na rua Benjamin Constant n. 93. 2094

ALUGAM-SE uma sala e um quarto, juntos ou separados, com mobilia ou não, em casa de familia; na rua Marquez de Olinda n. 100, Botafogo.

ALUGA-SE uma casa para morada e para qualquer negocio, junto á preferida praia de banhos da rua da Egrejinha n. 33, Copacabana. Trata-se na rua do Rosario numero 120, com Moraes Junior.

ALUGA-SE o predio á r. Salvador Corrêa n. 94, casa II; chaves estão no n. 112, botequim, trata-se no Banco do Minho, r. de São Pedro n. 60, esq. Quitanda.

ALUGAM-SE, em casa de familia uma grande sala e quarto de frente, entrada independente, cinco minutos da estação; na rua Zeferino n. 135 — Todos os Santos.

ALUGA-SE uma sala de frente, rua propria para moços do commercio ou associação; na rua Treze de Maio n. 42, armazem. 2132

ALUGA-SE uma casa nova com dois quartos, duas salas, cozinha, porão habitavel, esgoto, agua, jardim e quintal, dando bom fiador; na rua de Cachamby numero 202.

ALUGA-SE um predio novo, proprio para familia de tratamento, na rua Condessa Belmonte n. 103-B, Engenho Novo, servido por bondes e trens, cinco minutos da estação, tres quartos, duas salas, cópa, banheiro, cozinha, bom quintal, gaz e luz electrica; as chaves na mesma rua n. 28, armazem e trata-se na rua Treze de Maio n. 42, armazem, em frente ao Lyrico.

ALUGA-SE uma casa nova, com tres quartos, duas salas electricidade; trata-se na rua do Mattoso n. 4. Bazar Herminios. 2138

ALUGA-SE por 250$. o magnifico sobrado á r. S. Christovão n. 140, recentemente construido, proprio para familia de tratamento; chaves estão na pharmacia e trata-se no Banco do Minho, r. de São Pedro n. 60, esquina Quitanda. Não se aluga para pensão ou casa de commodos.

ALUGAM-SE salas e commodos mobilados com ou sem pensão; na rua Treze de Maio n. 25, em frente ao Theatro Municipal. 2142

ALUGA-SE um magnifico quarto, em casa de familia, a empregados no commercio; na rua de S. Pedro n. 345, sobrado. 2141

ALUGA-SE um superior quarto, em casa de familia, com direito á sala, cozinha e terraço, a um casal sem filhos, decente e sério; na rua General Camara n. 298, sobrado. 2146

ALUGA-SE por 140$000, um excellente predio novo, acabado de construir em centro de grande terreno, com jardim na frente e grande quintal nos fundos, com tres quartos e luz electrica; á r. Aurelia n. 45, Meyer; trata-se no n. 51 da mesma r., com o sr. Turibio.

ALUGA-SE a pessoas sérias um esplendido quarto com vista para o mar, tem telephone e luz electrica; na rua Senador Dantas; para informações na mesma rua n. 15. 2212

ALUGA-SE bello commodo, arejado, com todo o necessario, a moço do commercio, em casa de familia; na rua Silva Manoel n. 130, sobrado. 2116

ALUGA-SE o bonito sobrado da rua General Camara n. 307; trata-se no mesmo, das 8 horas em diante. 2129

ALUGA-SE um magnifico quarto, com luz electrica, por 25$; na rua Visconde d. Itaborahy n. 61. 2130

ALUGA-SE em casa de familia, uma sala de frente, com ou sem mobilia, a um senhor de tratamento, ou a casal sem filhos; na avenida Henrique Valladares numero 20, sobrado, continuação da rua da Relação. 2117

ALUGA-SE uma sala de frente, na rua Sete de Setembro n. 207.

ALUGAM-SE as casas ns. 17 e 19 da rua Propicia (Engenho Novo), com bons commodos, luz electrica, bom quintal, etc., alugueis, 130$ e 145$; as chaves estão no n. 13, e trata-se na mesma ou na rua Taylor n. 43 (Lapa).

ALUGA-SE em casa de familia allemã, logar alto e fresco, com grande jardim, uma linda sala, mobilada, entrada independente; na rua Dezoito de Outubro, numero 11, Muda da Tijuca.

ALUGAM-SE tres ou quatro quartos, nos baixos de um chalet de familia allemã, logar fresco, grande jardim, por 35$ ou 40$, aceitam-se serviços em troca. Rua Dezoito de Outubro n. 111, Muda da Tijuca.

ALUGA-SE um bom commodo em casa de familia, a um casal sem filhos; na rua João Caetano n. 5.

ALUGA-SE por 35$ um porão assoalhado, bastante agua, latrina e cozinha separada; na rua da Caridade n. 54. São Christovão, bonde de S. Januario. 2112

ALUGA-SE o predio á r. Voluntarios da Patria n. 91; chaves no n. 95; trata-se no Banco do Minho, r. de São Pedro n. 60.

ALUGAM-SE bons quartos para rapazes solteiros; na rua do Rezende n. 62.

ALUGA-SE um bom quarto, em casa de um casal, com luz electrica, para uma ou duas senhoras que trabalhem fóra; na rua Dr. Maciel n. 17 — S. Christovão.

ALUGA-SE uma esplendida sala com vista para o mar e jardim da Gloria; na ladeira da Gloria n. 37. 2037

ALUGA-SE uma sala com tres janellas de frente e um quarto, juntos ou separados; na rua de S. Francisco Xavier n. 242. 2060

ALUGA-SE um bom quarto asseado e com luz electrica, a um casal de meia edade, mas sério ou a uma senhora só; na avenida 188, rua General Pedra, casa XI.

ALUGA-SE uma casa com sala, quarto, cozinha e grande terreno cercado, em frente á estação; para tratar com o dr. Flores, largo de S. Francisco n. 6.

ALUGA-SE por 130$ um bom predio, forrado e pintado de novo, com sete quartos e mais dependencias, á rua Prudente de Moraes n. 119, quatro minutos da estação Dr. Frontin; as chaves estão na venda da esquina e trata-se no largo do Rosario n. 20, das 4 ás 5, com o dr. Sofré. 2064

ALUGA-SE por 150$000, o predio da r. Oito de Dezembro n. 156 casa XI; chaves estão no n. 148; trata-se á r. de São Pedro n. 60. Banco do Minho.

ALUGA-SE o 2º andar completamente renovado, do predio n. 115, Rua Sete de Setembro. 2067

ALUGA-SE uma sala de frente com duas sacadas; na rua Marechal Floriano numero 133. 2069

ALUGA-SE o armazem da rua Pedro Americo n. 21; trata-se na rua do Ouvidor n. 145. 2072

ALUGA-SE a um casal ou pequena familia, o 2º sobrado da rua General Camara n. 238. 2073

ALUGA-SE por 150$ um chalet com quatro quartos, duas salas, cozinha, etc., abundancia d'agua, gaz e esgoto, e muito terreno fechado, bonde José Bonifacio á porta, dista da estação seis minutos a pé; rua Torres Sobrinho n. 50 — Meyer.

ALUGA-SE o armazem da rua D. Manoel n. 36.

ALUGA-SE em casa de uma familia, metade da casa á rua Senhor de Mattosinhos n. 30. 2074

ALUGA-SE uma sala em casa de familia de todo o respeito para um casal de tratamento ou rapazes do commercio; na avenida Gomes Freire n. 37. [illegible]

ALUGA-SE por 150$. o predio á r. Oito de Dezembro n. 156, casa X; chaves estão no n. 148; trata-se no Banco do Minho, á r. de São Pedro n. 60.

ALUGAM-SE duas pequenas lojas, logar de muito futuro, serve para botequim armarinho, barbeiro ou qualquer outro negocio, mesmo defronte onde atracam todos os vapores de passageiros e vão passar todos os bondes da cidade, mesmo na praça Mauá; rua da Saude n. 39; trata-se no 1º andar. 2098

ALUGAM-SE commodos com todos os requisitos da hygiene, luz electrica muita agua, e acabado de construir; na rua General Severiano n. 74, moderno aluguel desde 30$ a 60$; trata-se com o encarregado.

ALUGAM-SE commodos com todos os requisitos da hygiene, luz electrica grande terreno e muita agua; na rua Dr. Joaquim Silva n. 87; trata-se com o encarregado.

ALUGAM-SE commodos com todos os requisitos da hygiene luz electrica grande terreno e muita agua; na rua das Laranjeiras n. 51, moderno, perto do largo do Machado, e trata-se com o encarregado. 2099

ALUGA-SE por 135$. o sobrado á ladeira da Providencia n. 23, pintado e forrado de novo; chaves estão no n. 21; trata-se no Banco do Minho, r. de São Pedro n. 60, esq. Quitanda.

ALUGA-SE o sotão da rua Carolina Reydner n. 35 — Catumby. 2075

ALUGA-SE uma casa na rua Viuva Claudio n. 19-B, com dois quartos, e duas salas com todos os requesitos da hygiene proximo ao ponto dos bondes Jockey-Club e trem da linha Auxiliar. 2077

ALUGA-SE um quarto com entrada independente, mobilado; na rua da Misericordia n. 157, sobrado. 2087

ALUGA-SE a casa da rua Bella Vista n. 91, com quatro quartos, duas salas cozinha, banheiro e gaz por 120$; as chaves no n. 89. Engenho Novo. 2092

ALUGA-SE por 60$ metade da grande casa á rua de S. Roberto n. 48, a casal até um filho ou tres pessoas sérias tem todo o conforto, logar agradavel, casa de aspecto optimo. 2095

ALUGA-SE, só a moços do commercio um bom quarto de frente, com janellas; na rua dos Andradas n. 36, moderno.

ALUGA-SE o sobrado da rua do Livramento n. 82; as chaves estão no n. 84 e trata-se na rua do Theatro n. 5. Camisaria.

ALUGA-SE um grande armazem, na rua de S. João Baptista n. 61; trata-se na rua Voluntarios da Patria n. 258 e 260.

ALUGA-SE perto da avenida Rio Branco, um quarto bem mobilado, a um cavalheiro de tratamento, tem telephone e luz electrica; na rua Nova n. 150, por detraz da Escola de Bellas Artes, esquina da rua Barão de S. Gonçalo.

ALUGA-SE um bom sobrado, com duas salas, dois quartos, luz electrica, etc. 200$ mensaes; na rua da Assembléa n. 35 sobrado. 1795

ALUGA-SE um commodo independente para rapazes ou a casal sem filhos, que não cozinhe; informa-se na rua do Rezende n. 208, armazem. Preço 40$, com gaz.

ALUGA-SE por 157$ o predio novo da rua da Soledade n. 170. Nictheroy, tem duas salas, dois quartos, cozinha, banheiro, W. C., tanque, terraço na frente e quintal nos fundos; para ver e tratar na rua do Ouvidor n. 18, sobrado. 1900

ALUGA-SE a casa da rua Vianna Drummond n. 11, entrada pelo n. AA, com duas salas, dois quartos, cozinha e mais dependencias, illuminação electrica a casa é nova; as chaves estão na rua José Vicente n. 60, e trata-se na rua Dr. Carmo Netto n. 206, preço 91$000.

ALUGA-SE o andar superior do predio n. 02 da rua do Paraiso (Paula Mattos); as chaves estão em baixo, onde se trata. 1997

ALUGA-SE na Villa Dragão, á praça Saenz Peña n. 13, a casa n. 1, por 120$ mensaes; as chaves estão na casa VII e trata-se das 12 ás 2 horas da tarde, á rua Frei Caneca n. 59, loja.

ALUGA-SE um quarto, á rua de São Christovão n. 169, para uma ou duas costureiras.

ALUGA-SE um commodo, com entrada independente, em casa de um casal muito sério. Só se aluga a outro casal nas mesmas condições sem filhos; informa-se, por favor, no armazem da rua Senador Jaguaribe n. 1, esquina da rua Vinte e Quatro de Maio, estação de S. Francisco Xavier.

ALUGA-SE, em casa de familia, a moços do commercio ou senhora que trabalhe fóra o esplendido commodo de frente da rua do Acre n. 120, frente da rua Marechal Floriano.

ALUGA-SE por 45$ um grande commodo com janella para a rua, a pessoas decentes; na rua Dr. Maia Lacerda numero 131, antiga Santos Rodrigues — Estacio de Sá.

ALUGA-SE a casa da rua Boa Viagem, Nictheroy, por 135$ praia de banhos, incomparavel local, o mais saudavel e pittoresco. Trata-se no n. 101.

ALUGA-SE a casa n. 8 da avenida Canabarro, nova, com luz electrica, por 115$ mensaes. Trata-se na rua General Canabarro n. 32. 2002

ALUGA-SE um optimo quarto de frente, a rapaz do commercio, que seja sério; na rua Primeiro de Março n. 139, 2º andar. 2015

ALUGAM-SE duas casas, na rua Paula Britto n. 67, avenida (Andarahy Grande) com luz electrica, duas salas, dois quartos, cozinha e quintal. Preço 91$000.

ALUGA-SE uma boa casa, acabada de construir, com boas commodidades; na rua Alvaro n. 39. E. Novo. Trata-se na mesma rua n. 42. 2007

ALUGA-SE um bom quarto a pessoa séria que trabalhe fóra, é independente, preço 30$; na rua Bom Pastor n. 29, casa 1, Fabrica das Chitas. 2012

ALUGA-SE uma casa mobilada; trata-se na rua Conde de Baependy n. 40.

ALUGA-SE o predio da rua Hermengarda n. 48, com luz electrica e porão habitavel.

ALUGAM-SE as casas novas da rua Uruguay n. 129, com todas as condições hygienicas, illuminadas a luz electrica, servidas pelos bondes de Uruguay e Andarahy, aluguel 120$, fiador idoneo. Trata-se na rua Uruguayana n. 37, pharmacia, das 3 ás 4 da tarde.

ALUGA-SE um commodo espaçoso, limpo e arejado, com entrada independente, a pessoas sérias, em casa de familia; na rua Haddock Lobo n. 142.

ALUGAM-SE bons commodos a rapaz ou a casal sem filhos; na rua Visconde de Itauna n. 53, sobrado.

ALUGA-SE uma casa com porão habitavel e está habitada, e tem grande quintal; na rua Maria Eugenia n. 51, em frente ao Jardim Zoologico e trata-se na rua Barão de S. Francisco Filho n. 259 — Villa Isabel. 2014

ALUGA-SE toda a especie de empregados de serviços domesticos, com cadernetas, attestado de conducta e satisfaz-se com brevidade a qualquer pedido; no Centro de Serviços Domesticos. Avenida Passos n. 94.

ALUGA-SE bons quartos, á rua de São Clemente n. 126.

ALUGAM-SE armazens novos, para açougue e outros negocios, menos botequim, e casa de pasto, por já ter outros no logar, na Praia Pequena, esquina da Estrada da Penha, onde se pódem ver e tratar, tendo duas estradas de ferro, com ponto de parada, na porta e outra pelos fundos, e breve linha de bondes até á porta, é uma fabrica de lixa, é outra grande companhia com outra grande fabrica a construir, por grande pessoal até ao fim do anno.

ALUGAM-SE por 121$ mensaes cada uma, as casas 5 e 6 da Avenida Ten Brink á r. Conde de Leopoldina n. 148, com dois quartos, duas salas, banheiro de agua morna e chuveiro, tanque para lavagem, toda illuminada a luz electrica, propria para pequena familia de tratamento; as chaves estão na mesma r. n. 170, onde se trata. São Christovão.

ALUGA-SE para familia de tratamento o predio da rua D. Zulmira n. 82, Maracanã, póde ver visita das 11 ás 3. Trata-se na rua da Constituição numero 59.

ALUGA-SE o magnifico predio á praça Figueira n. 32, S. Christovão, com seis quartos, banheiros, luz electrica, varandas, lindo terraço no segundo pavimento, descortinando lindo panorama, logar salubre a 55 m. da avenida Rio Branco; chaves na mesma, aluguel 300$ mensaes. Trata-se na rua da Candelaria n. 28, 2º andar. 2017

ALUGAM-SE os predios da rua Coronel Cabrita ns. 46 e 52, completamente novos, illuminados a electricidade, com banheiro e jardim varanda, proprios para pequena familia. Chaves na esquina, aluguel 150$ mensaes e trata-se na rua da Candelaria n. 28, 1º andar.

ALUGAM-SE uma sala e quarto de frente de rua, a uma familia ou a moços do commercio; na rua da Saude n. 37, em frente á praça Mauá.

ALUGAM-SE a moços ou a casal dois bons quartos juntos ou separados; na praia de Santa Luzia n. 1, atraz da Escola de Medicina.

ALUGA-SE a casa assobradada para uma familia regular, tem tres salas, tres quartos, despensa, cozinha, banheiro, tanque, duas latrinas e bom quintal; na rua D. Marciana n. 63, as chaves na mesma n. 65.

ALUGAM-SE as casas novas da r. Dona Amelia n. 29, 31 e 33, com duas salas, dois quartos, cosinha e quintal, aluguel 91$, bonde Uruguay. Andarahy Leopoldo.

ALUGA-SE uma casa com duas salas, dois quartos e cozinha, agua e tanque; na rua Olga n. 19 Bomsuccesso.

ALUGA-SE um commodo, independente, a um casal sem filhos, que trabalhe fóra, preço modico; na rua do Cattete n. 126. moderno. 2019

ALUGA-SE um magnifico commodo mobilado, em casa de familia, proprio para um senhor de tratamento; na rua Christovão Colombo n. 117. Cattete.

ALUGAM-SE casinhas balnearias, juntas á praia de banhos, da rua da Egrejinha de Copacabana, com Moraes Junior; rua do Rosario n. 120. 2022

ALUGA-SE a casa n. 41—II, da rua Valparaiso, ex-travessa Conde de Bomfim, perto do largo da Segunda-Feira. Trata-se na rua do Rosario n. 132, sobrado. fundos, das 3 ás 4. 2024

ALUGA-SE a casa da rua Tenente Costa n. 219; as chaves estão no n. 227. Trata-se á rua de S. Francisco n. 874. Miguel, 125$000.

ALUGA-SE um commodo em casa de casal, a senhoras sérias; na travessa Miguel de Frias n. 23.

ALUGA-SE uma casa na rua Padre Miguelino n. 53, moderno, com uma sala, dois quartos, cozinha que serve para sala de jantar.

ALUGA-SE uma boa casa á rua Torres Homem n. 105, avenida, as chaves estão na venda da esquina da rua Souza Franco. 2028

ALUGA-SE um quarto por 60$, de frente, mobilado, luz electrica e bondes de 100 réis, em casa de familia; na rua de S. Christovão n. 533, 1º.

ALUGA-SE um esplendido aposento mobilado e independente, com serventia da sala de visitas e mais dependencias, a um casal distincto ou senhora de respeito; trata-se na rua Corrêa Dutra n. 3.

ALUGA-SE por 130$ o predio da rua Torres Homem n. 11, Villa Isabel, com dois quartos, duas salas e mais dependencias, luz electrica, jardim, banheiro e tanque. As chaves, por favor; rua Conselheiro Autran n. 12, e trata-se á rua do Ouvidor ns. 93 e 95. 2033

ALUGA-SE para negocio e moradia, por 200$000 mensaes a grande casa e quintal á estação da Piedade, r. Dr. Manoel Victorino numero 511; para vêr, dirigir-se ao sr. Xavier Pereira, r. Goyaz n. 420, na mesma estação e tratar á r. de Sant'Anna n. 217 até ás 10 da manhã e das 6 da tarde em deante.

ALUGA-SE a casa da rua de S. Luiz Gonzaga n. 487, aluguel 160$, com tres quartos, duas salas, banheiro, etc.

ALUGA-SE um bom quarto com janella para o ar livre, a moços ou a casal sem filhos; na rua Nery Pinheiro n. 89, Estacio. 2114

ALUGAM-SE quatro predios para familias de tratamento, 1º e 2º andares novos e dois pavimentos tambem novos, á rua Conselheiro Costa Pereira ns. 3, 25, 27, e 29; trata-se na rua Pereira Nunes n. 36, e Hospicio 14, com Dantas.

ALUGA-SE uma grande sala de frente, com duas sacadas para a rua, com todas as commodidades a casal ou a pessoas sérias; na rua Monte Alegre n. 25, proximo á rua do Riachuelo, e trata-se na loja. 2036

ALUGA-SE um commodo em casa de um casal sem filhos, á rua João Caetano n. 101. 2043

ALUGA-SE por 170$, predio á rua General Caldwell n. 227, proximo á rua Frei Caneca, proprio para negocio ou officina, com commodo para moradia. Trata-se na rua do Hospicio n. 82, sobrado.

ALUGAM-SE as casas novas, ainda não habitadas ns. 60 e 62 da rua Eça de Albuquerque, antiga Boa Vista, estação de Todos os Santos, com boas accommodações para familia regular, luz electrica e mais melhoramentos, de accordo com a Prefeitura. Preço 140$; trata-se no n. 58, da mesma rua. 2047

ALUGA-SE um quarto com ou sem mobilia, em casa de familia; na rua da Lapa n. 42. 2103

ALUGAM-SE dois quartos, juntos ou separados, a pessoas decentes, com todas as commodidades e que não tenham creanças, casa de familia; rua da Prainha numero 21.

ALUGA-SE um quarto de frente, a moços ou a casal sem filhos; na rua Nery Pinheiro n. 89 — Estacio de Sá.

ALUGAM-SE boas casas novas com dois quartos, duas salas, bom quintal e todas as demais dependencias, illuminadas a luz electrica, na Villa Castro, sita no Boulevard Vinte e Oito de Setembro numero 299. 2054

ALUGA-SE, digo, informa-se, casas vazias no Engenho Velho. Rua Affonso Penna n. 187.

ALUGA-SE o predio da rua Santos Lima n. 13, por 250$ mensaes. Trata-se na avenida Pedro Ivo n. 192.

ALUGA-SE um bom quarto com ou sem mobilia, a casal sem filhos a sr. do commercio, desejando-se dar pensão, comida estrangeira; r. da Lapa n. 16, sob.

ALUGAM-SE um quarto e demais commodidades, pessoa séria; rua Cupertino n. 91 — Frontin. 1559

ALUGA-SE bom quarto em casa de familia, com ou sem pensão; na avenida Gomes Freire n. 127, sobrado. 1603

ALUGAM-SE as boas casas ns. 3, 4 e 8 da Villa Zulmira, á rua Senador Alencar n. 70, com dois quartos, duas salas, installação electrica, etc.; trata-se na rua de S. Christovão n. 380.

ALUGA-SE á r. Carvalho de Sá n. 55, perto do largo do Machado, em casa de familia, uma bonita sala de frente, illuminada a luz electrica, com ou sem mobilia, só com pensão.

ALUGA-SE a casa da rua Gonçalves numero 42, Catumby, tendo quatro grandes quartos, duas salas e mais dependencias, proprio para familia de tratamento. Trata-se na rua da Carioca n. 55. 1699

ALUGAM-SE commodos mobilados, para senhoras; na rua da Lapa n. 25.

ALUGA-SE uma sala para casal, em casa de familia; na rua Dois de Dezembro n. 58, sobrado. Cattete 1692

ALUGA-SE uma magnifica situação com grande casa de morada, muita matta, agua encanada, boas pastagens, grande pomar, etc., etc., na rua da Banca Velha n. 391, Jacarépaguá, proximo dos bondes, sitio do Moreira.

ALUGAM-SE, proximo á estação do Meyer, magnificas casas assobradadas, acabadas de construir, dispondo de todos os requisitos modernos para familias de tratamento, tendo quatro quartos espaçosos, com janella, sala de visitas, dita de jantar, esplendida cozinha toda ladrilhada, W. C. e banheiro dentro de casa, installação electrica em todos os compartimentos e grande terreno. Para tratar com os srs. Procopio Oliveira & Comp., rua Visconde de Inhauma n. 76.

ALUGA-SE a casa n. 29 da avenida Cattete 214, por 167$000. 731

ALUGA-SE um quarto mobilado, com pensão, a moços de respeito, em casa de uma senhora; na rua de S. Clemente n. 49. 341

ALUGAM-SE bons quartos, com ou sem mobilia; na rua de S. Clemente numero 126.

ALUGA-SE o predio do Collegio Braune, em Nova Friburgo. Trata-se cor Carioca n. 52, 2º andar; trata-se com o sr. Juvenal, no mesmo da 1 ás 3. Preço 180$000. 5586

ALUGA-SE uma boa casa com duas salas, dois quartos, cozinha, chuveiro, installação electrica, gaz e um bom quintal; na rua Pernambuco n. 136, Engenho de Dentro. Trata-se na avenida Gomes Freire n. 127, loja. 1647

ALUGA-SE uma casa; na ladeira João Homem n. 13, sobrado. 1307

ALUGA-SE duas casas completamente novas a 80$ e 90$, á r. R. Leopoldo n. 62, Andarahy; trata-se na casa n. 1 da mesma Avenida, os bondes de Andarahy passam na porta.

ALUGA-SE por 130$ uma grande sala de frente, com alcova; na rua Julio Cesar n. 64, 2º (antiga do Carmo).

ALUGA-SE em casa de familia de tratamento, estrangeira, uma sala ricamente mobilada, com gabinete de toilette, e com pensão, a casal de tratamento, a cavalheiro, a casa tem todo o conforto e telephone; na rua Senador Dantas n. 44.

VENDE-SE por 10:000$ um predio de solida construcção, recem-pintado, com 4 quartos, duas salas, varanda ao lado e gradil em todo comprimento, e frente de rua, portadas de cantaria; presta-se para qualquer negocio, dista da estação do Engenho de Dentro 3 minutos, bondes de Cascadura á porta, rua Eugenia n. 12, canto da rua Padilha. Facilicita-se a venda em prestações em certa quantia, terreno murado e arborizado. 2053

VENDEM-SE por 28:000$, á rua Mendes Tavares, hoje Petrochino, em Villa Isabel, a um só ou a dois compradores, duas magnificas casas, bem construidas e acabadas ha seis mezes e alugadas a bons inquilinos, tendo duas salas, tres quartos e tudo mais preciso para familia de gosto, e em terreno de 13X44; trata-se com o sr. Julio, á rua da Quitanda n. 132.

VENDE-SE um predio novo, junto ao Boulevard 28 de Setembro, assobradado, de platibanda, entrada ao lado, grande terreno nos fundos, com duas salas, dois quartos, dispensa, cosinha, W. C., banheiro, por 12:000$, ultimo preço. Outros dois, tambem novos, juntos ao Boulevard, com tres quartos, a 14:000$ cada uma; trata-se com o Adv. Henrique, r. Luiz de Camões n. 2, sob.

VENDE-SE uma officina de bombeiro hydraulico e funileiro, por 350$; na rua José Domingues n. 20 A, estação do Encantado. 2030

VENDE-SE por 30:000$ a casa da rua Frei Caneca ns. 527|529, com 7 salas, 15 quartos, W.-closet e rendendo 815$ mensaes; trata-se á rua Visconde do Rio Branco n. 57, sobrado. 2139

VENDEM-SE, em Bomsuccesso, na rua Vinte e Quatro de Fevereiro, um terreno e um barracão, por 2:600$, e uma parelha de bois e carro por 1:200$000. O proprietario precisa retirar para a Europa.

VENDEM-SE: por 8:500$, lindo predio assobradado, com 3 quartos, boa construcção, grande terreno e dista 3 minutos da estação de Todos os Santos; por 3:700$, preço unico, bom terreno, nivelado, á rua Itapirú; é bom logar; trata-se com Corrêa, á rua Frei Caneca n. 422. 2039

VENDEM-SE bonitos lotes de terrenos, promptos a edificar, na rua Paula Brito, illuminada a luz electrica, logar enxuto e aprazivel, preços commodos, bondes do Andarahy Grande ou Uruguay; trata-se na mesma rua n. 157. 2126

VENDE-SE um terreno na estação do Meyer, com 11 ms. por 50 de fundos, distante 3 minutos dos bondes ou do trem, rua General Thompson Flores n. 211, trata-se á rua do Rosario n. 177, venda. Não tem intermediario. 2125

VENDEM-SE as propriedades abaixo; trata-se á rua do Theatro n. 37, sobrado, das 10 ás 5 da tarde:

75 contos	—Excellente predio novo, na rua do Lavradio, dando boa renda, com contrato.
135 contos	—Magnifico predio, na rua Visconde do Rio Branco, dando boa renda.
150 contos	—Grande chacara, no Andarahy, medindo frente 300 ms., em rua de bonde, com grande casa, capella, agua nascente, etc.
60 contos	—Magnifico predio, na rua Senador Dantas, proprio para pensão.
40 contos	—Grande palacete, na estação do Riachuelo, com 8 bons quartos e mais commodidades, em centro de linda chacara.
12:500$	—Novo e bem construido predio, na estação do Riachuelo, com 2 quartos, 2 salas, etc.
32 contos	—Bom predio com porão habitavel, na Muda da Tijuca, tendo bom quintal.
35 contos	—Magnifico e soberbo terreno, no Campo de S. Christovão, medindo 23 ms. de frente, prompto a edificar.
80 contos	—Grande terreno, na rua General Canabarro, proximo á Quinta da Boa Vista, tendo 38 ms. de frente por 120 de fundos.
50 contos	—Magnifica avenida nova, no Engenho Novo, em boa rua, dando 600$ mensaes.
14 contos	—Magnifico predio, na estação do Riachuelo, com porão habitavel, tendo 3 quartos e 2 salas; em baixo, 2 quartos e 2 salas.
8:500$	—Bom predio novo, em S. Francisco Xavier, com 2 quartos, 2 salas, jardim e quintal.
16 contos	—Dois bons predios, em S. Christovão, na rua Bella de S. João, com 3 quartos, 2 salas e mais commodidades, rendendo 220$000 cada um.
50 contos	—Magnifico e solido predio novo, na praça Onze de Junho, para residencia.
12 contos	—Esplendido terreno, prompto a edificar, na rua General Bellegarde, Engenho Novo, com 30 ms. de frente e muitos fundos.
7 contos	—Terreno, em Villa Isabel, na rua Costa Pereira.
80 contos	—Cinco novos predios de negocio e um de residencia, no jardim de Maracanã, principio de Villa Isabel.

Vendem-se terrenos e casas de todos os preços e fazem-se hypothecas a juros modicos, na rua do Theatro n. 37, sobrado.

VENDE-SE um bonito terreno, quasi esquina da r. do Uruguay, 80X40, a 750$ o metro. Outro junto á r. São Francisco Xavier 36X80, por 38:000$. Outro ao pé da praça Sete de Março, Villa Isabel, 12X42, por 8:000$. Outro junto á r. Visconde Santa Isabel, 12X56, por 5:500$. Outro ao pé da praça Sete de Março, 20X40, a 750$ o metro; trata-se com o Adv. Henrique, r. Luiz de Camões n. 2, sob.

VENDE-SE a dinheiro, ou metade á vista e o resto em prestações, por 11:700$, um predio novo, construido solidamente, tendo sala, quarto e cozinha, com area de terreno com 600 ms. quadrados, proximo á estação de Honorio Gurgel, Linha Auxiliar, na Invernada; trata-se no mesmo local, com o sr. Henrique Walter.

VENDEM-SE, a dinheiro ou a prestações, excellentes lotes de terrenos, com 12X50, desde 300$ a 400$, na antiga Invernada, proximo á estação de Honorio Gurgel, Linha Auxiliar; trata-se com o sr. Henrique Walter, nos mesmos terrenos.

VENDEM-SE grandes lotes de terrenos, com arvores fructiferas, bom ponto de banhos, perto da ponte de embarque, na praia do Galeão, ilha do Governador. Preços baratissimos; para mais informações, na estação de Deodoro, escola publica.

VENDE-SE por 38 contos, no Andarahy, um bom grupo de cinco casas novas, rendendo 560$ mensaes; trata-se com Pinto, rua do Rosario 176, sobrado.

VENDE-SE por 26 contos, na rua Silva Telles, no Andarahy, uma boa casa, em centro de terreno, 13X60; trata-se com Pinto, rua do Rosario 176, sobrado.

VENDE-SE um bom predio novo com porão habitavel, em centro de terreno grande, arborizado, á r. Zulmira, por 25:000$. Um palacete á r. São Fransico Xavier, com grande terreno, bondes á porta, por 40:000$. Um predio novo muito chic, em centro de terreno, com quatro quartos, ao pé do Boulevard 28 de Setembro, por 15:000$; trata-se com o Adv. Henrique, á r. Luiz de Camões n. 2, sob.

VENDEM-SE por 23 contos, em Villa Isabel, perto do boulevard, duas casas e um bom terreno, com boa renda; trata-se com Pinto, rua do Rosario n. 176, sobrado.

VENDEM-SE, em Copacabana, por 15, 20, 25, 30, 40 e 50 contos, bellas casas para moradia e renda; trata-se com Pinto, rua do Rosario 176, sobrado.

VENDEM-SE por 75 contos, no melhor ponto da rua Mariz e Barros, dois predios com muito terreno e boa renda; trata-se com Pinto, rua do Rosario n. 176, sobrado.

VENDE-SE uma charutaria, nova, fazendo bom negocio, contrato por sete annos, ponto excellente. O motivo da venda é porque o dono tem que se retirar para a Europa; trata-se na mesma, rua S. Christovão n. 207.

VENDE-SE um bom predio, com tres quartos e duas salas, com electricidade, bondes á porta, commodos todos grandes na rua Treze de Maio n. 178, Engenho de Dentro. As chaves estão na mesma rua n. 145; trata-se á rua S. Christovão 207, Charutaria Guarajá.

VENDE-SE um terreno com 11 ms. de frente por 100 de fundos, na Muda da Tijuca; trata-se á rua da Gratidão n. 11. Preço 8:000$.

VENDE-SE por 26:000$ uma boa casa, á rua das Laranjeiras; trata-se á rua do Carmo n. 66, 1º andar, telephone numero 5848.

VENDEM-SE por 45:000$ dois bons predios, em rua principal de Botafogo; trata-se á rua do Carmo n. 66, 1º andar, telephone n. 5848.

VENDEM-SE palacetes, avenidas, predios pequenos; grandes áreas de terrenos, lotes pequenos fazendas, sitios, chacaras, nesta capital, nos suburbios e no interior. Empresta-se capitaes, sob hypothecas, a juros modicos. Compram-se predios, directamente aos proprietarios; trata-se com o Adv. Henrique, r. Luiz de Camões n. 2, sob., das 12 ás 5 da tarde.

VENDE-SE um bom predio, no Rocha, construcção moderna, com grandes commodos e terreno, por 16:000$. Outro, no Engenho Novo, bondes á porta, por 18:000$. Outro, no Engenho Novo, em centro de terreno, com 3 quartos, por 15:000$; trata-se com o adv. Henrique, á rua Luiz de Camões n. 2, sobrado.

VENDEM-SE dois bonitos predios novos em centro de terreno, com porão habitavel, a 25:000$ cada um, no Riachuelo. Um predio novo, com terreno, junto á rua D. Anna Nery, por 9:000$; trata-se com o adv. Henrique, á rua Luiz de Camões n. 2, sobrado, das 12 ás 5.

VENDEM-SE um bom predio, com 2 pavimentos, terreno grande, junto á rua S. Christovão, por 24:000$. Lindos terrenos, no boulevard Vinte e Oito de Setembro, a 2:000$ o metro. Uma boa casa nova, assobradada, tendo grande terreno, no Campinho, por 6:500$; trata-se com o adv. Henrique, á rua Luiz de Camões n. 2, sobrado.

VENDE-SE um pequena chacara, no Meyer, junto á estação, tendo predio novo no centro, jardim na frente, por 11:000$. Dois bonitos lotes de terrenos, no Meyer, lado da rua Dr. Dias da Cruz, com 11X66 cada um, á razão de 3:000$; trata-se com o adv. Henrique, á rua Luiz de Camões n. 2, sobrado.

VENDE-SE a 200 e 250$, á vista ou em pequenas prestações mensaes, cada metro de frente, por 40 de fundos, em lotes de seis metros para cima, o terreno da r. Conselheiro Ferraz, adeante do n. 88, a ½ minuto dos bondes de Lins de Vasconcellos e a 5 das estações do Meyer e do Engenho Novo. Logar saudavel, alto, bonita vista. O terreno tem saibro de primeira qualidade. Ha luz, agua e esgoto; vêr e tratar com o sr. Leite, r. Misericordia n. 6, 1. and., das 8 ás 6 aos domingos no local, das 8 á 1.

VENDE-SE por 8:500$ um predio em frente á estação do Riachuelo; trata-se á rua do Carmo n. 66, 1º andar, telephone n. 5848.

VENDE-SE um predio novo, construcção moderna, ao pé da rua Barão do Bom Retiro, com 11X50 de bom terreno, com 2 quartos, 2 salas, despensa, cozinha, por 11:000$. Dois outros novos, de dois pavimentos cada um, illuminados a luz electrica, com 4 quartos, 4 salas, 2 dispensas, 2 cozinhas e 2 quintaes cada um, a 18:000$, em Villa Isabel; trata-se com o adv. Henrique, á rua Luiz de Camões n. 2, sobrado, das 12 ás 5.

VENDE-SE por 60:000$ um bello palacete novo, de 2 pavimentos, em centro de terreno, para familia de tratamento, no boulevard Vinte e Oito de Setembro, Villa Isabel, com chacara nos fundos, para familia numerosa. E' de construcção moderna e bastante solida; trata-se com o adv. Henrique, á rua Luiz de Camões n. 2, sobrado.

VENDE-SE por 80:000$, no boulevard Vinte e Oito de Setembro, o importante palacete de luxo, em centro de grande chacara, jardim na frente, com 2 soberbos pavimentos, commodos para creados e para carros ou automoveis, illuminado a luz electrica; trata-se com o adv. Henrique, á rua Luiz de Camões n. 2, sobrado.

VENDE-SE, em Botafogo, á rua Marquez de Abrantes, um grande predio novo, para familia de tratamento, por.... 120:000$. Dois outros, em Botafogo, juntos por 45:000$. Outro, em Botafogo, por 11:000$. Outro, com excellente terreno, na Fabrica das Chitas, por 22:000$. Um palacete em Itapagipe, ao pé da Haddock Lobo, por 30:000$; trata-se com o adv. Henrique, á rua Luiz de Camões n. 2, sobrado.

VENDE-SE um bom sitio, em Jacarépaguá, por 8:000$. Outro, pequeno, em Jacarépaguá, perto da praça Secca, tendo bondes á porta, por 3:800$. Uma sumptuosa e principesca residencia, em Jacarépaguá por 80:000$. Uma chacara em Jacarépaguá na praça Secca, tendo pomar, cacheira, pastos, etc., por 25:000$; trata-se com o adv. Henrique, á rua Luiz de Camões n. 2.

VENDEM-SE 200.000 metros quadrados de terrenos, em Cascadura, por 200:000$. Uma grande area, em S. Francisco Xavier perto da estação, 65X450, á razão de 750$ o metro. Outra á rua Barão de Mesquita fazendo 2 esquinas, 230X222, com bondes á porta, por 150:000$; trata-se com o adv. Henrique, á rua Luiz de Camões n. 2, sobrado, das 12 ás 5 da tarde.

VENDEM-SE, a 20 minutos da cidade de Petropolis, nos suburbios, 4.000.000 de metros quadrados de excellentes terrenos, para dividir em chacaras ou sitios, com magnificas aguadas, uma capella, soberba residencia de luxo, por 100 contos (100:000$); trata-se com o adv. Henrique, á rua Luiz de Camões n. 2, sobrado.

VENDEM-SE bonitos terrenos, para edificar, junto á praia de Icarahy, a 625$ o metro, com 50 de fundos; assim como excellentes predios e palacetes no mesmo bairro de Nictheroy. Uma boa fazendinha, de criação, em Rodeio, com grande predio de residencia, por 28:000$; trata-se com o adv. Henrique, á rua Luiz de Camões n. 2.

VENDE-SE um bonito predio novo, em centro de terreno, na estação de São Francisco Xavier, com 4 quartos, varanda e jardim, por 28:000$; trata-se com o adv. Henrique, á rua Luiz de Camões n. 2, sobrado. Um outro, com 4 quartos, á rua S. Francisco Xavier, por 13:500$000.

VENDE-SE dois magnificos predios situados na r. São Clemente, quasi ao chegar á praia de Botafogo. E' urgente e devido á necessidade. Preço minimo 85:000$; tratar com A. Leite, r. Misericordia n. 6, sob., das 8 ás 9. Os predios rendem 1:000$ mensalmente.

VENDE-SE por 55:000$ um predio novo, com dois pavimentos, em centro de terreno, em rua transversal á de Affonso Penna; trata-se á rua do Carmo n. 66, 1º andar, telephone n. 5848.

VENDEM-SE lotes de terrenos de 10X40 metros, á rua Honorio, estação de Todos os Santos, preço de cada lote 1:500$; trata-se á rua do Carmo n. 66, 1º andar, telephone n. 5848.

VENDE-SE por 20:000$ um bom predio, proximo ao largo da Cancella (S. Christovão); trata-se á rua do Carmo n. 66, 1º andar, telephone n. 5848.

VENDE-SE a casa da r. S. Francisco Xavier n. 536, com tres quartos, duas salas, etc.; tratar com o proprietario Arnaldo Silva, á r. Barão de Itapagipe n. 35.

VENDEM-SE quatro casas, que estão alugadas e independentes, occupando um terreno em linha recta de 81 m. e 10 c. por 22 m. e 50 c., com agua e tanque, á rua Pedro Americo ns. 192, 194, 196 e 200. Esta propriedade confina com terrenos que dão para a rua D. Carlos I, antiga Santo Amaro. Chama-se a attenção dos capitalistas para o magnifico emprego de capital já pelo seu rendimento e de futuro pelos grandes melhoramentos em projecto e em via de ser realidade, podendo construir-se uma bella e encantadora avenida; tratar com o procurador, no estabelecimento dos srs. Ferreira Dias & Freitas, á rua da Quitanda n. 56. Quando ali não for encontrado, deixar indicação por escripto para ser procurado. 1773

VENDEM-SE e compram-se predios e terrenos em qualquer ponto do Rio, e acceitam-se encommendas. empresta-se sobre hypothecas de predios a juros de 9, 10 e 11 por cento; assim como nos encarregamos de collocar qualquer quantia. Quitanda n. 52, sob., das 12 ás 3, com o sr. Caetano Lavra.

VENDE-SE um lindo palacete, em Juiz de Fóra, Minas, em centro de grande jardim, completamente novo, dois terraços, quartos, por 35:000$. Tambem se permuta por propriedades aqui. Rua da Quitanda n. 52, sobrado — Caetano Lavra, das 12 ás 3.

VENDE-SE por 19:000$, em Riachuelo, predio novo e de gosto, centro de jardim, muitas accommodações. Quitanda 52, sobrado — Caetano Lavra, das 12 ás 3.

VENDE-SE, á rua Voluntarios da Patria, por preço modico, um palacete confortavel, centro de jardim; Quitanda n. 52, sobrado — Caetano Lavra, das 12 ás 3.

VENDEM-SE duas avenidas, uma proximo á rua Conde de Bomfim, por.... 160:000$, com 12 casas completamente novas, grande renda; outra no Rio Comprido, muitas casas e bonito rendimento, por... 150:000$; rua da Quitanda n. 52, sobrado, Caetano Lavra, das 12 ás 3.

VENDE-SE por 15:000$, um bellissimo palacete edificado em terreno de 11X33, mesmo na estação de Castilho, Linha Auxiliar. Magnifica vivenda só á vista, faz fé. E' pechincha; vêr e tratar com sr. Leite, r. Misericordia n. 6, sob., das 8 ás 9.

VENDEM-SE oito casas, em frente de rua e terreno para mais duas casinhas, por 25:000$; rendem 500$ mensaes. Pagamento, em partes, rua da Quitanda n. 52, sobrado — Caetano Lavra, das 12 ás 3.

VENDE-SE uma grande area de terreno de 250 metros, onde podem atracar navios, presta-se para deposito, olaria, serraria ou inflammaveis, em Nictheroy. Preço... 12:000$; rua da Quitanda 52, sobrado, Caetano Lavra, das 12 ás 3.

VENDE-SE, á rua Vinte e Quatro de Maio, por 32:000$, para familia de gosto, uma casa com muitos quartos; na rua da Quitanda n. 52, sobrado, Caetano Lavra, das 12 ás 4.

VENDE-SE lindo palacete confortavel, muito terreno, por 40:000$, Fabrica das Chitas; rua da Quitanda 52, sobrado, Caetano Lavra, das 12 ás 3.

VENDE-SE aristocratico palacete nas Laranjeiras, com "garage", lavanderia, etc., por 160:000$; rua da Quitanda 52, Caetano Lavra, das 12 ás 3.

VENDE-SE por 3:000$ um terreno com 11X47, no melhor logar da Bocca do Matto, com bondes á porta, Meyer; rua da Quitanda n. 52, sobrado, da 1 ás 3. Caetano Lavra.

VENDE-SE, á rua Mariz e Barros, por 225:000$, grande area de terrenos e casas, que rendem 1:600$ mensaes; rua da Quitanda n. 52, sobrado — Caetano Lavra, das 12 ás 3.

VENDE-SE, em rua proxima á de Voluntarios da Patria, por 65:000$, predio novo, centro de jardim, muitas accommodações; á rua da Quitanda n. 52, sobrado. Caetano Lavra, das 12 ás 3.

VENDE-SE uma boa fazenda perto da estação de Campo Grande, tendo bôa e confortavel casa de residencia, pomar, matto, bôas terras de cultura, cortadas por um rio, agua potavel excellente, por 40:000$; trata-se com o Adv. Henrique, r. Luiz de Camões n. 2, sobrado.

VENDEM-SE lotes de terrenos a 15 contos, na Barreira da [illegible]; tratar á rua da Alfandega 218. 810

Rua Uruguayana canto da do Hospicio

79

Rua Uruguayana canto da do Hospicio

Saldos de roupa branca para senhora a todo preço

BLUSAS, BLUSAS, BLUSAS, a 2.000, 3.000, 4.000 e 5.000

20 mil metros de finas cassas e zephires a 1.000, 800, 700 e 600

Levantines, Plumetis, etc. a 500, 400, 380

Collectes para senhoras e meninas grande saldo a 3$, 4$ e 5$

Galões, rendas, laises, meias, lenços, colxas, atoalhados, lençoes fronhas a todo preço

Grandes saldos de bellos tecidos de seda, lã e algodão

Rua da Uruguayana 79

VENDEM-SE as propriedades abaixo; informes e tratos, sempre, das 11 ás 5, á rua da Alfandega n. 240, com Figueiredo & C.:
Palacete, rua Conde de Bomfim, centro de um terreno que mede 50 de frente por 200 de fundos; ver.
Predio, rua Bella de S. João, em centro de linda chacara; requer limpeza.
Terreno, praia de S. Christovão, adequado a uma grande fabrica.
Predios, campo de S. Christovão, para pequenas familias.
Predios, praia de S. Christovão, nove, modernos; renda mensal 1:300$000.
Predio, rua Conde de Leopoldina e lindo quintal nos fundos.
Predio, rua Desembargador Izidro, em centro de linda chacara.
Predios, rua Léste, no Rio Comprido, são tres, modernissimos; ver.
Predio, rua do Riachuelo, moderno, adequado a um casal de gosto.
Predio, rua Pedro Americo, na subida, dois pavimentos; rende 20$000.
Predio, rua Goulart, perto da rua Buarque, Leme.
Tratos á rua da Alfandega n. 240. Telephone n. 5.575.

VENDEM-SE tres casas novas, boas, systema avenida, tem logar para edificar mais, bom terreno, rendem 250$; trata-se na mesma rua Viuva Claudio n. 109, Jacaré, bondes de Cascadura. 2103

VENDE-SE um predio, 4 quartos e 2 salas, terreno de 20X50, por 15:500$, novo, bondes e trens á porta; tratar á rua da Alfandega 218. 2106

VENDE-SE um predio na rua do Rosario, preço 80 contos. Outro na Saude por 40 contos; tratar á rua da Alfandega n. 218. 2106

VENDE-SE um terreno por 3 contos, de 11X60, estação do Riachuelo. Outro no Meyer, 16X90. Outro na rua Maciel, 22X50; trata-se á rua da Alfandega n. 218, com Silva. 2106

VENDE-SE um predio, 4 quartos, 2 salas, varanda ao lado e mais commodidades, estação da Piedade. Preço 15 contos; tratar com o proprietario, á rua da Alfandega 218, sr. Silva. 2106

VENDE-SE uma casa em Botafogo, por 28 contos, 6 quartos, 3 salas, entrada ao lado, grande quintal. Outra por 11 contos e outra por 11:500$; trata-se á rua da Alfandega 218, com o sr. Silva. 2106

VENDE-SE um predio por 11:500$, tres quartos, duas salas, jardim e quintal, na estação do Rocha; trata-se á rua da Alfandega n. 218, com o sr. Silva. 2106

VENDE-SE a quarenta réis o metro quadrado de terreno, suburbios; passagem de ida e volta 300 réis; são 18 milhões, vende-se todo ou em parte; trata-se á rua da Alfandega n. 218, com Silva. 2106

VENDE-SE uma casa, na Piedade, por 5 contos, 3 quartos, 2 salas e terreno de 11X50, bondes de Cascadura; trata-se á rua da Alfandega n. 218, Silva.

VENDE-SE por 12:000$ uma casa com 6 quartos e 2 salas, jardim e pomar, na rua A'ier, junto á estação do Rocha; informa-se á rua Barão de Itapagipe n. 287.

VENDE-SE um negocio de seccos e molhados; á rua Candido Benicio n. 33, Jacarépaguá. 2091

VENDE-SE um lote de terreno com 6 metros de frente e 50 metros de fundos, á rua Floriano Peixoto, Copacabana; trata-se na praça Donna Antonia n. 2, entre Frei Caneca.

VENDE-SE um predio, na Cidade Nova; informações na avenida Salvador de Sá n. 107. Póde ser visto, das 10 horas da manhã ás 4.

VENDEM-SE, em prestações, um terreno em Madureira, 22X47, por 1:400$ e 800$ em Cascadura, 10X100; tratar á rua Tenente França n. 17, Meyer. 2090

VENDE-SE por 2:200$ um solido terreno, com 24 ms. de frente, alto, linda vista, 3 linhas de bondes, a 2 minutos da estação do Meyer, rua Dr. Archias Cordeiro, quasi em frente ao Viaducto da Light, fazendo tambem frente para a rua Ferreira Nobre; trata-se com o coronel Damasio, á rua do Rosario n. 114, cartorio. Vale 4:000$000. 2085

VENDE-SE um bonito predio e com um bello terreno, na rua Figueiredo n. 38; Meyer; trata-se no mesmo.

VENDEM-SE duas casas, em Bomsuccesso, uma por 3:500$ e outra por 7:500$; informa-se com Gabriel, na mesma estação acima. 284

VENDEM-SE magnificos lotes de terrenos, situados em rua transversal á de Nossa Senhora de Copacabana; a cincoenta metros do bonde, por preços baratissimos; trata-se com Ismael Motta, rua do Rosario n. 75. Tambem se vende com pagamento parte a prazo. 2070

VENDEM-SE magnificos lotes de terrenos, nas ruas mais centraes de Realengo, a prestações. A planta póde ser examinada na Estrada Real de Santa Cruz n. 101, armazem; trata-se á rua da Alfandega n. 28. 2071

VENDEM-SE alguns lotes de bons terrenos, na rua da Egrejinha de Copacabana; na rua do Rosario n. 120, com Moraes Junior. 2081

VENDE-SE um excellente predio novo, no Uruguay, de construcção moderna, para familia de tratamento, com quatro quartos, tres salas, jardim, terreno, por 26:000$. Um solido predio grande, á r. do Cattete, por 120:000$; trata-se com o Adv. Henrique, r. Luiz de Camões n. 2, sob.

VENDE-SE, á rua Sorocaba, Botafogo, por 50:000$, predio de gosto, com 5 quartos, terreno nos fundos e 3 boas salas; rua da Quitanda n. 52, sobrado—Caetano Lavra, das 12 ás 3.

VENDE-SE um pequeno palacete, centro de jardim, por 30:000$, habitação de gosto, na Fabrica das Chitas; rua da Quitanda n. 52 sobrado, Caetano Lavra, das 12 ás 4.

VENDE-SE por 13:000$, á rua Archias Cordeiro, um predio com porão habitavel e grande terreno; rua da Quitanda n. 52, sobrado, Caetano Lavra, das 12 ás 4.

VENDE-SE por 15:000$, em rua transversal á rua Vinte e Quatro de Maio, Rocha, um magnifico predio, em centro de jardim, com cinco quartos; rua da Quitanda n. 52, sobrado, das 12 ás 4 — Caetano Lavra.

VENDE-SE um bom predio, no principio do Cabuçu', bondes de Lins de Vasconcellos; informa-se á rua da Alfandega n. 130, 1º andar, das 11 ás 5. 2044

VENDE-SE por 25:000$, entre as estações de Rocha e Sampaio, um edificio novo, para familia de gosto, tendo 5 quartos; rua da Quitanda n. 52, sobrado, Caetano Lavra, das 12 ás 3.

VENDE-SE por 16:000$, entre as estações de Sampaio e Riachuelo, um bonito predio, com 5 quartos e jardim; rua da Quitanda n. 52, sobrado, das 12 ás 3—Caetano Lavra.

VENDE-SE por 55:000$ um lindo palacete, em centro de grande jardim, 12 quartos, bonito pomar, junto á estação do Rocha; rua da Quitanda n. 52, sobrado, das 12 ás 3 — Caetano Lavra.

VENDE-SE por 30:000$ um palacete para grande familia, pensão, collegio ou para subloca; é novo, em centro de grande terreno. Quitanda n. 52, sobrado — Caetano Lavra.

VENDEM-SE por 5:000$, na Piedade, dois predios novos, em meio de jardim; rua da Quitanda n. 52, sobrado—Caetano Lavra, das 12 ás 3.

VENDE-SE por 11:000$, no Rocha, uma boa casa, com 3 quartos, em centro de jardim. Quitanda n. 52, sobrado, Caetano Lavra, das 12 ás 3.

VENDE-SE por 26:000$, proximo á estação do Riachuelo, uma confortavel vivenda, em centro de jardim que mede 30X130; rua da Quitanda n. 52, sobrado—Caetano Lavra, das 12 ás 4.

VENDE-SE por 130:000$ uma avenida com sete casas e tres de frente de rua, á rua Uruguay. Rendem 1:520$, novas — Caetano Lavra, rua da Quitanda n. 52, sobrado, das 12 ás 3.

VENDEM-SE dois predios, no Riachuelo, um tem tres quartos, duas salas, etc., 11:000$; outro com dois quartos, duas salas, cópa e porão habitavel, 15:000$ — Caetano Lavra, rua da Quitanda n. 52, sobrado, da 1 ás 3.

VENDE-SE, em Botafogo, por 40:000$, um palacete novo, de luxo, muitos quartos, salas, cópa e gabinete de leitura; rua da Quitanda n. 52, sobrado, das 12 ás 3—Caetano Lavra.

VENDE-SE por 18:000$ linda chacara, com sete quartos, grande terreno, jardim e pomar, logar aprazivel, Piedade; rua da Quitanda n. 52, sobrado, das 12 ás 4—Caetano Lavra.

VENDEM-SE dois predios por 10:000$, rua Botafogo, Piedade, em terreno com 12X60 — Caetano Lavra, rua da Quitanda n. 52, sobrado, das 12 ás 3.

VENDE-SE por 18:000$, em Villa Isabel, grande predio com porão habitavel, centro de bom terreno, frente para duas ruas, muitas fruteiras; outro por 25:000$, grande terreno, que compõe a grande avenida. Ambos merecem concertos; rua da Quitanda n. 52, das 12 ás 3, Caetano Lavra.

VENDE-SE o solido predio novo com 3 salas, 4 quartos, despensa, cozinha, banheiro e grande terreno, tendo jardim na frente, electricidade e muita abundancia de agua, bondes á porta de 15 em 15 minutos, á rua Padre Januario n. 85, Inhauma; trata-se no n. 83, com o proprietario.

VENDEM-SE dois tornos, sendo um mecanico e o outro a peito, e um motor electrico, de 10 cavallos, com arrestado; na officina da rua de S. Pedro n. 212.

VENDEM-SE as propriedades abaixo; informes e tratos, sempre, das 11 ás 5, á rua da Alfandega n. 240, com Figueiredo & C.:
Palacete, rua Conde de Bomfim, centro de um terreno que mede 50 de frente por 200 de fundos; ver.
Predio, rua Bella de S. João, em centro de linda chacara; requer limpeza.
Terreno, praia de S. Christovão, adequado a uma grande fabrica.
Predios, campo de S. Christovão, para pequenas familias.
Predios, praia de S. Christovão, nove, modernos; renda mensal 1:300$000.
Predio, rua Conde de Leopoldina, e lindo quintal nos fundos.
Predio, rua Desembargador Izidro, em centro de linda chacara.
Predios, rua Léste, no Rio Comprido; são tres, modernissimos; ver.
Predio, rua Goulart, perto da rua Buarque, Leme.
Tratos á rua da Alfandega n. 240. Telephone n. 5575. 1770

VENDE-SE por 16:000$000, um predio com dois pavimentos, no melhor logar da r. Riachuelo; negocio dicidido hoje mesmo; r. da Quitanda n. 63, leiteria.

VENDEM-SE quatro casas, a duas salas e dois quartos, com quintal e jardim, na rua Dr. José Hygino; uma na rua Mesquita, com tres quartos, duas salas, varanda, jardim, quintal e porão habitavel; uma avenida, na mesma rua, com dez casas, rendendo 815$ mensaes, e uma casa de commodos, na rua Barão de S. Felix, que rende 1:100$; informa-se á rua de S. Pedro n. 180. 1852

VENDE-SE um magnifico predio á rua Voluntarios da Patria n. 435, com 5 quartos, 3 salas, cozinha, cópa, dois W. C., tanque, banheiro e grande chacara; trata-se no mesmo ou á rua do Rosario n. 161, com Mourão. 1872

Molestias das senhoras, vias urinarias, syphilis etc,

Dr. Oliveira Bastos - evita a gravidez e faz conceber nos casos indicados sem prejudicar o organismo etc. Cura radical das mol. do utero, ovarios e annexos. Impotencia, hysteria, neurasthenia etc. (ambos os sexos) em poucos dias. 8 annos de pratica dos hospitaes de Berlim, Paris, Londres, etc. Chamados a qualquer hora—Tel. 939-Norte. Consultas das 9 ás 5 (gratis aos pobres) no cons. e residencia.

Rua da Assembléa n. 35, 1º andar

VENDEM-SE dois predios, no Andarahy, rendem 160$; trata-se á rua da Alfandega n. 130, 1º andar, das 11 ás 5.

VENDEM-SE, á rua Pernambuco ns. 192 a 198, estação do Engenho de Dentro, quatro predios novos, bem construidos, com installações electricas, rendendo 90$ cada um por mez; trata-se na mesma estação, á rua D. Anna Leonidia n. 64, com o proprietario.

VENDE-SE boa casa com 3 quartos, sala de visitas, sala de jantar, despensa, etc., sita á rua Magalhães Castro, estação do Riachuelo, terreno de 11X95; informações com o sr. Alves, á rua da Conceição n. 23, das 3 ás 5 horas da tarde.

VENDE-SE uma casa com um quarto, duas salas, corredor, cozinha, privada e tanque, com entrada ao lado; o terreno mede 5 metros de frente por 22 de fundos, por 4:500$; recebe-se metade a prestações, dando de 100$ para cima por mez; para ver e verificar, na travessa Araujo, lote n. 60 e para tratar na travessa do Ouvidor n. 21, com Manoel Aragão, pintor, das 7 da manhã ás 5 da tarde, e aos domingos, na travessa Araujo, estação de Ramos.

VENDE-SE um chalet com bons commodos, agua, esgoto, luz, terreno de 11X57, á rua Dr. Lino Teixeira n. 19 (Riachuelo), bondes de Cascadura á porta; trata-se á rua da Luz n. 105, Rio Comprido.

VENDEM-SE por 18:000$ dois predios, na rua Matriz do Engenho Novo 163, tendo um 6 quartos, 3 salas e mais dependencias e muito terreno.

VENDE-SE por 10 contos, á rua Barbosa, em Cascadura, proximo á rua Itaquaty, um bom predio novo, centro de terreno com 11X60, construcção solida, tres quartos, duas salas, cozinha, banheiro, latrina, quarto para creados, etc. Rende 140$; rua dos Andradas n. 71, sobrado, das 2 ás 5. 1754

VENDE-SE por 10 contos, á rua Honorio, na estação de Todos os Santos, uma boa casa com tres quartos, duas salas, cozinha, agua, esgoto, gaz, etc. com terreno de 11X60; trata-se á rua dos Andradas n. 71 sobrado, das 2 ás 5. 1756

VENDE-SE um terreno na praça Vinte de Setembro, no aristocratico bairro do Leme, com 20m,0 por uma rua e 30m,0 por outra; trata-se á rua da Alfandega n. 130, sobrado, das 11 ás 5. 1753

VENDE-SE um terreno no bairro de Haddock Lobo, quasi na esquina desta rua, com 11m,0X25m,0 de fundos; trata-se directamente á rua da Alfandega n. 130, 1º andar, das 11 ás 5. 1778

VENDE-SE um terreno plantado e cercado, com casa meia-agua, com 3 quartos, 2 salas, cozinha, á rua Souza Freitas n. 12, perto dos bondes de Inhauma e da estação de Terra Nova, linha Auxiliar da E. F. C. B. Preço 2:000$; trata-se na mesma. Accita-se parte á vista e parte em prestações.

VENDE-SE, barato, um terreno de esquina, medindo 11 metros por 61 de comprimento, sito á travessa Leal, esquina da rua Silva, ponto dos bondes do Engenho de Dentro; trata-se á rua Bemfica n. 57.

VENDE-SE por 13:000$ o predio ha dias acabado de construir, com tres quartos, latrina dentro, gradil e portão de ferro, grande terreno, sito á rua Bemfica n. 57, junto ao ponto dos bondes do Jockey-Club e mercado novo; trata-se no mesmo.

VENDE-SE um optimo predio, na estação do Meyer, muito proximo ao bonde, assobradado, com tres escadas de frente, com duas grandes salas, tres bons quartos, cozinha, tanque, banheiro, varanda ao lado, muro com gradil na frente, todo cercado de zinco, medindo o terreno 13m,0 de frente por 35m,0 de fundos. Preço 15:000$; trata-se com o proprio, á rua General Camara n. 385, sobrado, sr. Toja Navarro, das 12 ás 4. 1747

VENDE-SE um magnifico predio, na estação do Meyer, ponto dos bondes de Cachamby, com duas magnificas salas, quatro esplendidos quartos, por 14:500$; trata-se á rua General Camara n. 385, sobrado, das 12 ás 4, com o sr. Toja Navarro.

VENDEM-SE, na rua de Sant'Anna, bondes de Inhauma, dois predios, feitio de chalet e uma meia-agua, com 160m,0 de fundos por 17m,0 de frente, todo arborizado e com grande jardim. Preço 13:000$; trata-se á rua General Camara n. 385, sobrado, das 12 ás 4, com o sr. Toja Navarro.

VENDE-SE o magnifico terreno, prompto a edificar, á rua Dr. Manoel Victorino, junto ao n. 41, quasi em frente á estação do Engenho de Dentro, com muita vista, medindo 22 X 87, por preço convidativo; trata-se com o dono, á rua dos Andradas n. 71, sobrado, das 3 ás 5. Não se consentem intermediarios.

VENDE-SE em Jacarépaguá, junto á linha dos bondes, quatro predios em terrenos proprios, com duas frentes de ruas, sendo um destes predios occupados com armazem de seccos e molhados, salão, cópa, cozinha, banheiro e latrinas, tendo ainda dez quartos, saleta, varanda e latrina, grande extensão de terrenos, renda mensal 500$000 liquida; informações á r. General Camara n. 306, loja, ou Constituição n. 56, loja de malas; vêr e tratar na Estrada da Freguezia n. 825, Juca do Rio, Jacarepaguá.

VENDE-SE um magnifico predio para pessoas de tratamento, estylo moderno, proximo á estação do Meyer; preço 14:000$, com tres magnificas salas, dois bellos quartos, optima cozinha, esplendido banheiro, W. C., luz electrica, gradil de ferro e muro na frente, ricamente plantado, com um terreno medindo 11m,0 por 86 de fundos; trata-se com o sr. Toja Navarro, á rua General Camara n. 385, sobrado, das 12 ás 4.

VENDE-SE uma casa na Estrada Real de Santa Cruz, com dois quartos, duas salas, cozinha e mais dependencias e um terreno que mede 12m,0 de frente por 100m,0 de fundos. Preço 2:500$; trata-se á rua General Camara n. 385, sobrado, das 12 ás 4, com o sr. Toja Navarro.

VENDE-SE, num dos melhores logares do Meyer, Petropolis dos pobres, um magnifico terreno medindo 12m,0 de frente por 30m,0 de fundos, prompto a edificar, já tendo muro e gradil na frente. Preço 3:500$; trata-se com o sr. Toja Navarro, á rua General Camara n. 385, sobrado, das 12 ás 4. 1747

VENDE-SE um palacete com um enorme terreno, com frente para tres ruas, com vastas accommodações para familia de tratamento, tendo uma capella, magnifica garage, cocheira para carros, estabulo, capinzal, horta, todo arborizado com arvores fructiferas e bondes á porta, no melhor ponto do Meyer, tendo margem para quem comprar empregar grande capitaes no proprio terreno. Preço 120:000$; trata-se com o sr. Toja Navarro, á rua General Camara n. 385, sobrado, das 12 ás 4. Optimo negocio. 1747

VENDE-SE, em Copacabana, um magnifico terreno, prompto a edificar, medindo de frente 20 ms. por 80 de fundos. Preço 18:000$; trata-se com o sr. Toja Navarro, das 12 ás 4, á rua General Camara n. 385, sobrado. 1747

EMPRESTA-SE dinheiro sob hypothecas, principalmente nos suburbios; na rua General Camara n. 385, sobrado, Toja Navarro, das 12 ás 4. 1747

VENDE-SE por 12 contos o predio da rua Amazonas n. 45, perto de S. Januario; ver e tratos á rua da Alfandega n. 240.

VENDE-SE por 15 contos o predio da rua Barão de Itapagipe n. 249; tratos á rua da Alfandega n. 240.

VENDEM-SE por 24 contos os predios da rua Herminia ns. 13 e 15, Meyer; ver e tratos á rua da Alfandega n. 240.

VENDE-SE por 25 contos, ou troca-se por casas nesta capital, uma grande fazenda, com duzentos e tantos alqueires geometricos de superiores terras, especiaes para criar, com grandes pastagens em capim gordura roxo e branco, algumas mattas e alguns capoeirões de machado, prestando-se para todos os cereaes, com grandes aguadas correntes (tres), distante 4 horas do Rio pela Central. A 10 kilometros, pouco mais ou menos, da cidade de Rezende. Só tem grande e regular casa de moradia e moinho; está suja. Trata-se com os srs. Gulhot & Rodrigues, em Rezende, E. do Rio de Janeiro, e com o proprietario, á rua S. Francisco Xavier n. 312, capital.

VENDE-SE por 42:000$, proximo ao jardim Saenz Peña e rua Conde de Bomfim, um excellente predio com grande terreno arborizado e grandes aposentos, porão e jardim, com 15 ms. de frente e tudo necessario para familia de tratamento, bondes pela porta; na rua da Quitanda n. 132, só directamente, com o sr. Julio. 1297

VENDEM-SE lindos lotes de terrenos, de 12X50, na rua Duqueza de Bragança, Andarahy, rua calçada; trata-se á rua da Alfandega n. 249, loja.

VENDEM-SE uma boa casa e bons terrenos, na rua Affonso Penna; para informações no largo de S. Francisco de Paula n. 4.

VENDE-SE uma casa de negocio; é de luxo, no melhor ponto da cidade; é muito conhecida; quem pretender, nesta redacção, a F. A.

VENDEM-SE carroças e arreios, barato; na rua Affonso Penna n. 36.

VENDE-SE um predio com 4 quartos e duas salas grandes e bem arejados, cozinha, quintal cercado a zinco e jardim com grade de ferro; para ver e tratar com o proprietario, á rua Antonio Rego 117, estação de Olaria, 3 minutos distante; e uma outra casa, com 2 salas, 2 quartos e cozinha. 1716

A TOSSE

Qualquer que seja a sua origem
é SEMPRE E INSTANTANEAMENTE ALLIVIADA
pelo emprego das

PASTILHAS VALDA

Antisepticas

REMEDIO MARAVILHOSO, INCOMPARAVEL
para a CURA RADICAL
das *CONSTIPAÇÕES, DORES de GARGANTA,*
DEFLUXOS, LARYNGITE recente ou inveterada
BRONCHITES agudas ou chronicas,
GRIPPE, INFLUENZA, ASTHMA,
EMPHYSEMA, etc.

VENDEM-SE
em todas as Pharmacias e Drogarias

Agentes geraes
Srs. FERREIRA & NEWKAMP
rua da Quitanda 164
Caixa, N. 35
RIO DE JANEIRO

VENDEM-SE em leilão, pelo leiloeiro J. Lages, no dia 25 do corrente, ás 3 horas da tarde, n. 6 da rua das Laranjeiras; entre os ns. 32 e 36, [illegible], e o n. 33 da rua Carvalho de Sá, um fundo do outro. Chama-se a attenção dos pretendentes para essas magnificas propriedades, situadas em um dos melhores locaes desta capital, quasi no largo do Machado. Podem ser examinados, com permissão do inquilino da rua Carvalho de Sá n. 33.

VENDE-SE uma casa [illegible] á rua [illegible] n. 53, Barão do Bom Retiro, com bondes de Lins de Vasconcellos e Engenho Novo; [illegible] na mesma.

VENDE-SE um predio por 30:000$, em Botafogo; com A. Costa, na avenida Mem de Sá n. 45, pharmacia, das 12 ás 2.

VENDEM-SE 4 casas novas, para renda, no Andarahy; com A. Costa, na avenida Mem de Sá n. 45, pharmacia.

VENDEM-SE 6 lotes de terrenos, na rua Vieira Souto, a 6:200$ o lote; com A. Costa, das 12 ás 2, na avenida Mem de Sá n. 45.

VENDEM-SE predios e terrenos, em todas as localidades, bem assim acceitam-se encommendas; A. Costa, avenida Mem de Sá n. 45, das 12 ás 2.

VENDE-SE um terreno em Villa Isabel, tendo 3.000 metros quadrados; com A. Costa, das 12 ás 2, na avenida Mem 45.

VENDE-SE, na ladeira do Barroso, em Copacabana, um terreno de 13X900, (vertentes); preço 6:000$; com A. Costa, das 12 ás 2, na avenida Mem de Sá 45.

VENDEM-SE dois chalets, juntos ou separados, sendo um com 3 quartos, 2 salas, cozinha e com todas as commodidades, sendo forrado e assoalhado, e outro com 4 quartos, 2 salas e cozinha, sendo de telha vã, com um bonito pomar, sendo terras foreiras da Taquára, no logar denominado Campinho; para ver e tratar, á rua Nova de D. Pedro n. 121, barbeiro, Cascadura.

VENDE-SE por 10:000$ um esplendido predio, em S. Gonçalo de Nictheroy, distante das barcas 35 minutos de bonde electrico, ha pouco construido, ainda por habitar, com 2 janellas e porta de frente, quatro quartos, duas salas, tudo forrado e assoalhado, cozinha, area, grande terraço, tanque de lavar, agua encanada, reservado, banheiro e um espaçoso quintal todo murado logar salubre e de futuro. O motivo á vista se diz; para informações á rua Moreira Cesar n. 45 (armazem). N. B.: o vendedor promptifica-se a fazer installação e ligar luz electrica e collocar fogão economico bom, sem alterar o preço da venda.

COMMODOS — Alugam-se magnificos commodos para pessoas familias e casaes; tem em casa totalmente nova e bem arejada, com esplendida vista para o mar, rua Tavares Bastos n. 67.

CARTOMANTE — Uma, habilitada, prediz o presente e o futuro. Rua Cardoso n. 224, estação do Meyer.

CARTOMANTE séria; rua do Catete numero [illegible] 1603

CARPINTEIROS — Precisa-se de [illegible] n. 66, [illegible] 1739

CARTOMANTE, espirita, consulta em qualquer assumpto, faz qualquer trabalho, em casamentos, reconciliação de amantes e [illegible] chamados de [illegible] rua Esther Corrêa n. 48 — Dr. Frontin.

DINHEIRO — Empresta-se sobre hypotheca de predios e terrenos, juros de 10 e 12 o|o, e aos proprietarios de terrenos dá-se o dinheiro para construir predios. Empresta-se sobre inventarios e para extincção de usofructo. Descontam-se juros de apolices mesmo de menores. Tratar com o sr. Ferreira, á rua do Ouvidor n. 68, sobrado.

DA'-SE pensão a domicilio, a preço modico, ou em casa; na rua da Lapa numero 67, sobrado, a empregados no commercio ou a familias. Fartura e maxima limpeza. 2108

DINHEIRO — Empresta-se para desenvolver qualquer ramo de industria, juros de 8 o|o ao anno, no Rio. Carta nesta redacção, deste Jornal. — Norique.

DINHEIRO — Empresta sobre hypotheca nos suburbios, 1, 2, ou 3 contos; rua da Alfandega n. 218. 2106

DURANTE o uso de preparações mercuriaes deve-se usar sómente a pasta "Givasan" que protege os dentes contra os máos effeitos do mercurio. Na Perfumaria "A' Garrafa Grande", rua Uruguayana numero 66.

DIARRHÉAS DAS CREANÇAS — Curam-se com a Papaina do dr. Niobey. Cuidado com as imitações.

DINHEIRO para hypothecas, promissorias e contas do governo, acham-se sempre na rua da Quitanda n. 63, leiteria, das 12 ás 4, com o commendador Dart.

ESCOLAS SUPERIORES — No Curso Propedeutico, á rua 1º de Março n. 103. Todos os preparatorios por 30$ mensaes. Ambos os sexos.

ENSINA-SE a ler e escrever em dois mezes, por methodo facil e comprehensivel. Preços modicos. Rua de S. Christovão n. 431, sobrado.

EMPREGA-SE uma moça para cozinhar em casa de familia de tratamento. Dorme no emprego. Só attende a carta pelo Correio. Guilhermina; travessa Barros Leite n. 46, estação Dr. Frontin.

DIVERSOS

ALUGAM-SE ternos novos de casaca e sobrecasaca, forrados a sêda; na casacaria Ribeiro, á rua Sete de Setembro n. 199, sobrado, casa recuada. Telephone 4282. 5391

DEBILIDADE, NEURASTHENIA
CONSUMPCÃO, CHLOROSE
CONVALESCENÇA

ANEMIA

Hémoglobine
VINHO E XAROPE **Deschiens**

Todos os Medicos proclamam que este Ferro vital do Sangue CURA SEMPRE. Restitue saúde, força, belleza a todos. Muito superior á carne crúa, aos ferruginosos, etc. — *PARIS.*

A LUGA-SE digo vende-se moveis a prestações de 2$000 semanaes, no Parque dos Operarios á r. de São Pedro n. 247. Entrega immediata com a primeira prestação.

ANTES de comprar o remedio aconselhado, saiba o preço da drogaria André, á rua Sete de Setembro n. 11, proximo á Cathedral.

ALUGAM-SE novos ternos de casaca e sobrecasaca; na praça Tiradentes n. 7, sobrado, ao lado do theatro S. José.

ALUGAM-SE ternos de casaca, sobrecasaca, smokings e ciaks; na rua da Constituição n. 40, sobrado. 5474

AULAS e lições particulares de portuguez, francez e inglez (methodo Berlitz). Preparação para exames — Rua do Hospicio n. 192.

ALUGA-SE, alás, vende-se uma cabra com tres cabritos; na rua Soares numero 89. S. Christovão. 1454

ALUMNAS — Machinas de escrever, inglez, francez, etc., desde 10$000 mensaes. R. Assembléa n. 35.

COMPRA-SE um predio em qualquer rua dos bairros: Cattete, Laranjeiras, etc., até 20:000$; trata-se directamente á rua da Alfandega n. 130, 1º andar.

COMPRA-SE um predio do Meyer para baixo, com jardim na frente, até 9:000$; trata-se directamente á rua da Alfandega n. 130, 1º andar, das 11 ás 5.

COMPRAM-SE pequenos predios para renda, que não sejam em morros; informa-se na rua da Alfandega n. 130, 1º andar, das 11 ás 5. 2045

CARTOMANTE — Está é sonambula e séria. Rua de S. Leopoldo n. 41. Cidade Nova. 1718

COSTURAS — Fazem-se vestidos, saias e blusas, pelos figurinos, preço 10$ a 30$, perfeição e brevidade. Carioca, 53, sobrado.

CARTOMANTE habil, previne que dá consultas das 8 da manhã ás 8 da noite. Cattete, 183. 2$000. 1992

CASACAS E CLACKS — Alugam-se na rua Uruguayana n. 128, sobrado. Alfaiataria Gentile.

CARTOMANTE — Trabalha com tres baralhos e descobre qualquer segredo; rua do Lavradio n. 143, entrada pelo corredor. 1606

COMPRAM-SE joias velhas, com ou sem pedras, de qualquer valor, paga-se bem, na rua Gonçalves Dias n. 37, Joalheria Valentim, telephone 994.

CREADA — Precisa-se de uma portugueza, para todo o serviço de pequena familia, exige-se quem afiance a sua conducta; trata-se das 9 horas em deante, á rua Senador Alencar n. 153, loja — São Christovão.

EM casa de casal precisa-se de uma empregada, ou então uma senhora, preferindo mulatas para ajudar nos serviços domesticos, mediante bom tratamento e pequeno ordenado. Estrada Real de Santa Cruz n. 2167, nos Pilares.

ESCREVER a machina—Com os dez dedos, em 30 lições, só na Escola «VELOX» largo de S. Francisco de Paula 36 sobr.

FORNECE-SE pensão de 1ª ordem á mesa e á domicilio, á rua do Cattete. 104, Sabina de Andrade Pe[illegible].

GIGANTE, planta do Ceará, cura radicalmente a impotencia; rua dos Andradas, esquina da rua Floriano Peixoto 42. Preço 5$000.

GRATIFICA-SE a quem achar uma carteira de carrinho com todos os documentos; na rua do Livramento n. 30.

GUIMARAES & SANSEVERINO — Rua Alexandre Herculano n. 5 — Perdeu-se a cautela de n. 79.345, desta casa de penhores. 1626

IMPOTENCIA — Cura-se com as garrafas de catuába, remedio vegetal, vindo do sertão do Ceará. Encontra-se na rua Commendador Leonardo n. 58.

J. CAHEN — Perdeu-se a cautela de n. 74123, rua Silva Jardim n. 3.

JOSE' CAHEN — Rua Silva Jardim numero 3 — Perdeu-se a cautela de numero 75467, desta casa. 1484

JOSE' CAHEN — Rua Silva Jardim numero 3 — Perdeu-se a cautela de numero 73168, desta casa. 1488

JOSE' CAHEN — Rua Silva Jardim numero 3 — Perdeu-se a cautela de numero 73167, desta casa. 1845

J. CAHEN — Perdeu-se a cautela de n. 74123. Rua Silva Jardim n. 3.

LIVROS BARATOS: collegiaes e de outros variados assumptos, á venda na Livraria Martins, rua General Camara numero 345, proximo da Prefeitura Municipal. 2128

LAVADEIRA — Uma senhora portugueza toma roupa para lavar e engommar na rua Barão de S. Felix n. 87, com d. Palmyra. 1680

MILA — Brilhantina concreta com petroleo, deliciosamente perfumada. Na Perfumaria A' Garrafa Grande; rua Uruguayana n. 66.

MODISTA habilitada, faz, reforma e enfeita chapéos de senhoras, pelos ultimos figurinos, por 24$; na rua do Cattete n. 322. 1682

OFFERECE-SE uma empregada de edade, com muita pratica de casa de commodos, dando carta de conducta; na rua da Carioca n. 25, ao cuidado do sr. Avelino.

OFFERECE-SE um rapaz com bastante pratica de escriptorio e boa calligraphia; rua da Carioca n. 34. 2146

OFFERECE-SE um prateador de grades, jardins, de sobrados e outras grades; trabalha por empreitada e por preço razoavel. Travessa do Sereno n. 7, Rio de Janeiro.

OFFERECE-SE para qualquer serviço um moço allemão, conhecendo bem o portuguez e contabilidade. Offertas a Heluzi, neste escriptorio. 109

OFFERECEM-SE dois moços chinezes, sendo bons engommadores, especialmente em dar lustro a camisas e collarinhos. Quem precisar, rua Benedicto Hippolito n. 72, quarto n. 8.

PREDIO, á rua Lopes da Cruz n. 19 casa de negocio, preço 14:500$, proprietario Joaquim Pereira da Silva. 208.

PREDIOS — Vendem-se os seguintes predios: um grande predio na rua de S. Carlos, Estacio de Sá, por 35 contos e rende 400$ mensaes, quasi novo, proprio para familia de tratamento; para tratar com Fernandes, á rua do Ouvidor n. 68, sobrado, das 12 ás 4. 2051

PROFESSORA, lecciona theoria e piano; rua Conselheiro Agostinho n. 69 — Todos os Santos. 2042

PIANOS — Compra-se de qualquer autor, de meio armario, paga-se bem. Cartas com o nome Ferreira.

PENSÃO — Dá-se á mesa e fornece-se a domicilio, preço razoavel, sendo bem farta e variada; na rua do Riachuelo n. 385 terreo. 2021

PENSÃO — Fornece-se a domicilio, de primeira ordem, farta e variada, acceitam-se pensionistas á mesa; na avenida Mem de Sá n. 144, sobrado. 2139

PERDEU-SE a cautela de n. 23818, de 1911, do Monte de Soccorro do Rio de Janeiro.

PRECISA-SE que saibam que empresta-se dinheiro sob notas promissorias, contas do governo, hypothecas e outros titulos que offereçam garantia; na rua dos Andradas n. 71, sob, das 2 ás 5.

PRECISA-SE de alumnos de francez pratico, mez 10$ R. de la Colombière, 14, rua da Carioca, das 4 ás 9.

PRECISA-SE vender allisyl o melhor preparado para alisar cabello por mais encarapinhado que seja, Drogaria Rodrigues Gonçalves Dias n. 59, preço 2$000.

PRECISA-SE em casa de familia, de roupa para lavar e engommar com perfeição. Ladeira da Gloria n. 17.

PRECISA-SE comprar dois tilburys usados. Trata-se á praça da Republica, 219, das 8 ás 10 da manhã.

PRECISA-SE de roupa para lavar e engommar, com lustro, de homem e senhora, rua General Camara n. 323.

PRECISA-SE collocar uma senhora como dama de companhia ou governante, cose alguma coisa, rua Alfandega 187, 2º andar.

PRECISA-SE de alumnos — Machinas de escrever, inglez, francez etc.; r. Assembléa n. 35.

PRECISA-SE de roupa para lavar e passar, preço barato e com perfeição, rua Club Atletico n. 85 (casa 3). Largo da Segunda-Feira.

POR CARIDADE — Maria Rita, viuva, tendo uma filha por nome Maria Amelia, desde a edade de seis mezes, paralytica do corpo, sendo preciso levar-lhe a comida á bocca, não podendo sair com ella para parte alguma, vem por este meio pedir aos bons corações um obolo de caridade para si e á sua filha Amelia. Esta infeliz móra na rua Engenho de Dentro n. 82, estação do Engenho de Dentro.

PENSÃO VELLOSO exclusivamente familiar, aluga bons quartos para casal de 300$ a 400$. Fornece comida a domicilio. Rua Marquez de Abrantes n. 92 — Botafogo.

PHARMACIA — Vende-se uma, bem afreguezada e bem localizada; trata-se na rua Aristides Lobo 86.

PENSÃO A GOSTO DO FREGUEZ — Familia fornece por 60$ 80$ e 100$. Rua Christovão Colombo, 50 (VII), Cattete.

PIANOS — Afinam-se por 6$ e concertam-se por preços baratissimos. Recebe chamados, á praça Tiradentes n. 66, na charutaria. 1616

PIANO — Vende-se completamente novo, bom autor; informa-se na avenida Rio Branco n. 138 — Lopes Fernandes & C. 1698

PERDEU-SE a caderneta da Caixa Economica do Rio de Janeiro do numero 367.733, da serie 3ª. 1505

PALACETE — Vende-se um elegante, de estylo japonez, recem-acabado de construir, para familia de tratamento, logar saluberrimo, entre a Quinta da Boa Vista, Campo de S. Christovão e Jockey-Club. Rua com illuminação electrica e dois bondes á porta Jockey-Club e Cascadura. Tem jardim á frente, varanda, sala de visitas, sala de jantar, tres quartos, cozinha, despensa, banheiro com chuveiro, e W. C., tanque e bonito quintal. Decorações, etc., etc. Para informações, tratar e ver, na rua de S. Luiz Gonzaga n. 356, á rua do Ouvidor n. 89, das 4 ás 5 1|2 horas da tarde, com o sr. Renato de Andrade.

PROFESSOR de sciencias e linguas; methodo de ensino americano — Silveira. Rua da Lapa n. 35.

ROBERTO BUZZONE & C., fabrica de chapéos de sol. Importação e exportação. Rua da Carioca n. 42.

R. CERQUEIRA — Rua Luiz de Camões n. 54 — Perdeu-se a cautela de numero 37026, desta casa. 1717

R. CERQUEIRA — Rua Luiz de Camões n. 54 — Perdeu-se a cautela de n. 30.821, desta casa. 1706

SALA de frente — Aluga-se, mobilada, com ou sem pensão, por modico preço. Ver e tratar na rua do Riachuelo n. 385, terreo. 1839

TOMAM-SE 40:000$ por hypotheca, e garante-se com predios; 120, rua do Rosario, com Moraes Junior. 2031

TRASPASSA-SE uma pensão, com bastantes quartos e toda mobilada; na rua Senador Dantas n. 45, tem um bom contrato. 1993

TRASPASSA-SE uma casa ricamente mobilada, serve para familia de tratamento ou pensão, por sete contos e quinhentos, ou admitte-se um socio com capital; na rua Senador Dantas n. 44. Não se admittem intermediarios.

TRASPASSA-SE uma excellente casa de familia com nove quartos e todos os moveis, servindo para optima pensão familiar, tem contrato de 2 annos; na praia de Botafogo n. 118.

UMA costureira, que trabalha por figurino, acceita costuras de casas de negocio; na rua D. Luiza n. 53.

UMA pobre viuva Avelina Maria Flores, tendo ficado viuva com tres filhos menores, tendo um de quatro annos, outro de dezoito mezes e outro de 4, ficando sem recurso algum, para os manter, pede ás pessoas caridosas que a queiram auxiliar em qualquer coisa para o sustento de seus pobres filhinhos, aos bons paes caso queiram soccorrer podem entregar á rua Visconde de Sapucahy n. 121, ou então peço para entregar na redacção com as iniciaes A. M. F.

UMA senhora estrangeira, com longa pratica dos hospitaes da Europa, trata de todas as doenças das senhoras, molestias do utero, intestinos, ovarios, sem operação, cura garantida, por um processo europeu. Consultas das 8 da manhã ás 5 da tarde; rua Visconde de Itauna n. 285, 2º andar, faz curativos em sua casa, sendo preciso tambem attende a chamados, para qualquer parte.

VENDE-SE uma pensão, com 22 quartos mobiliados de novo, todos occupados, contrato por 6 annos. Dá renda liquida de 8 contos; informa-se no Cattete n. 310, defronte do largo do Machado.

VENDE-SE uma cabra dando bom leite, com dois cabritos, por preço commodo; rua Maranhão n. 19, estação de Inhaúma, linha Auxiliar. 2131

VENDE-SE uma motosacoche em bom estado, trabalhando bem, por preço modico; na rua Senador Furtado n. 109, casa 4.

VENDE-SE um elegante phaeton, com logares para 8 pessoas; na rua General Canabarro n. 57, S. Christovão.

VENDEM-SE, para liquidar, diversos cavallos de carro e sella e um lindo pequira, para montaria de creança; na rua General Canabarro n. 57, S. Christovão.

VENDE-SE uma vacca tourina, legitima, mansa, propria para criar creança; na Estrada Velha da Pavuna n. 702, ponto dos bondes de Inhauma. 2039

VENDE-SE — Fabricam-se dormitorios de peroba, completos, por 600$, e mesas elasticas com 3 taboas, por 60$; na grande e antiga fabrica Luciano Moron, á rua do Hospicio n. 261.

VENDE-SE, de particular, por 200$, uma bonita vacca tourina, preta, da 2ª barriga, tem filho com 2 mezes e é mansa; tambem se vende um cão de S. Bernardo, talvez não haja igual; para ver e tratar á rua Barão de Itapagipe n. 287.

VENDE-SE allisyl, o melhor preparado para alisar cabello por mais encarapinhado que seja. Drogaria Rodrigues, Gonçalves Dias n. 59, preço 2$000. 3095

Diga-se a verdade..

Caspa
Queda dos cabellos
Affecções do couro cabelludo

Tudo se acaba com o uso do
Petroleo Olivier

A venda em todas as perfumarias e
n'A' GARRAFA GRANDE, Uruguayana, 6

VENDE-SE uma mobilia de quarto, com 6 peças. Preço 200$000; na rua Miguel de Frias n. 24. 2116

VENDE-SE uma mobilia de peroba, para quarto, em perfeito estado de conservação; na rua Teixeira de Freitas n. 125, (antiga do Telhado), Fonseca — Nictheroy. 2078

VENDEM-SE duas machinas de costura, Singer, vende-se barato; rua Gonzaga Bastos n. 116, Aldeia Campista.

VENDE-SE uma boa bicycleta, por 45$; ver e tratar á rua Primeiro de Março n. 59, 2º. 2004

VENDE-SE uma de raça, legitima; ver e tratar á rua General Argollo n. 26.

VENDE-SE uma bicycleta, com pouco uso; para ver e tratar á rua do Hospicio 160. 1991

VENDE-SE uma magnifica victoria, em perfeito estado; na rua General Canabarro n. 57, S. Christovão.

VENDE-SE um automovel, com pouco uso, está na praça e tem licença. O motivo da venda é o dono se retirar. Preço de occasião; rua Vinte e Quatro de Maio n. 431.

VENDE-SE uma cachorrinha, raça Hunmer, com 5 mezes de edade, é bonita, boa para vigia; na rua D. Anna Nery 490, 1ª casa. 1459

VENDE-SE um deposito de leite, fazendo bom negocio, com todos os requisitos hygienicos e municipaes, ou admitte-se um socio para o mesmo; informa-se á rua Senador Euzebio n. 49 A.

VENDE-SE um esplendido ventilador, de pás, quasi novo; na avenida Rio Branco n. 43, loja. 1539

VENDE-SE um Delahaie 12X16 26 P. Torpedo, com taxi, em perfeito estado; para ver e tratar á rua Dr. Rodrigues dos Santos n. 23, até ás 10 horas da manhã.

VENDEM-SE joias e relogios a preços baratissimos; na rua Gonçalves Dias numero 37, "Joalheria Valentim". Telephone n. 994.

VENDE-SE a $240 e $280 a peça de papel pintado, para forração de casas; rua do Hospicio n. 190, casa de Araujo Silva. 3320

VENDEM-SE madeiras serradas, para marceneiro e carpinteiro; molduras e torneados em geral, por preços razoaveis; na rua Senhor dos Passos n. 56, perto da avenida Passos, casa de J. Fernandes Soares & C. 1086

VENDEM-SE muitos coupons do "Jornal do Brasil" e da Perseverança, um bonus predial e uma machina photographica, tudo barato; rua Silva Jardim n. 17. 1325

VENDEM-SE duas cabras com quatro cabritos, dando cada uma dois litros de leite, por 70$, e tambem uma banheira de zinco e um fogão a gaz, por 45$; para ver, á rua Prudente de Moraes n. 54 — Ipanema. 1292

VENDEM-SE ovos e gallinhas das raças Leghorn, Orpington preta, Cochin camurça e Pymouth carijó; rua S. Clemente n. 492, Botafogo.

VENDEM-SE flores, imitação a biscuit, rosas e crysanthemos a 6$ a duzia; cravos e camelias a 3$ a duzia; rosinhas e violetas a $600 a duzia; rua do Cattete 306, sobrado. Ensina-se tambem.

VENDEM-SE duas vaccas dando leite, por preço razoavel; na rua Visconde de Nictheroy n. 560, estação da Mangueira.

VENDE-SE por 4$, em qualquer pharmacia, um vidro de ANTIGAL, do dr. Machado, o melhor antisyphilitico da actualidade.

VENDE-SE barato na casa Affonso Rego Fazendas, Modas e Armarinho. Comprem só nesta Casa, que vende mais barato 2[illegible] do que na Cidade; rua Voluntarios da Patria, 339, esquina da Real Grandeza.

VENDEM-SE moveis novos e usados e trocam-se novos por usados e paga-se bem. Guardacasacas de canella, 170$; ditos de peroba, 180$; guarda-vestidos, de 50$, 60$, 120$, 130$ e 140$; lavatorios, de 55$ a 120$; meias commodas de 55$ a 60$; guarda-pratos, 35$, 50$ e 60$ a 130$ e 150$; mesas elasticas, a 55$, 60$ e 100$; etagéeres, de 80$ a 140$; buffet credence, de 180$ a 200$; guarda-comidas, a 40$ e 45$; camas para solteiro, de 10$, 25$ e 30$; ditas, de casado, de 25$, 35$, 55$ a 90$; colchões para solteiro, 4$, 5$, 10$ e 20$; ditos para casal, de 8$, 10$, 18$ e 28$; mesas de cabeceira, 30$ e 35$; cadeiras austriacas 15$ a duzia; mobilias Sul-America, estofadas e balaustre, de 120$, 160$ e 200$, e temos a demais grande sortimento de tapeçarias e mais artigos pertencentes a este ramo de negocio, por preços sem competidor, á rua do Hospicio, em frente ao n. 286, em frente ao Gymnasio Portuguez. Não comprem moveis sem visitar antes a nossa casa. — D. M. Augusto & C.

VENDEM-SE machinas de costura de pé e de mão, as de pé, 25$, 30$, 40$, 60$, até 120$ e as de mão, 10$, 15$ 20$. 25$ até 60$ tambem se vendem machinas em prestações. Compram-se, concertam-se e trocam-se machinas novas por usadas. Vendem-se louças e trens de cozinha, onde se encontram bonitas louças portuguezas, no baratteiro da rua Senador Pompeu numero 77. 1628

VENDEM-SE canarios, o que ha de melhor em raça franceza; na rua da Alfandega n. 188, sobrado. 1594

VENDE-SE um violino com arco e caixa, barato; na rua da Carioca n. 14, 2º andar. 1591

VENDE-SE gradil para jardim; na rua Dr. Garnier n. 85. 1655

VENDE-SE um excellente piano, feito em Bruxellas, foi todo reformado de novo; na rua da Alfandega n. 261.

VENDE-SE um bom gramophone, marca Casa Edison, com 56 chapas, duplas; na rua Itapiru' n. 120 — Catumby.

VENDE-SE uma charutaria nova, fazendo bom negocio, contrato por 7 annos, ponto excellente. O motivo da venda é porque o dono tem que se retirar para a Europa; trata-se na mesma, á rua S. Christovão n. 207.

VINHOS Jenuino, vinho e Douro, vendem-se á travessa de Santa Rita n. 42. Verde, Maduro, Moscatel, Geropyga, Burtaidinho, pedidos, telephone 5575.

VENDEM-SE, dá-se dinheiro sob hypothecas de predios e terrenos bem localizados negocios urgentes, Alfandega, 240.

VENDEM-SE torneados para mobilias jagunças a 12$ e 9$; na Fabrica Brasil, rua da Egrejinha n. 9, S. Christovão. Telephone 1438, Villa. 1407

VENDEM-SE balaustres para galerias de moveis e cadeiras, de 4$ a 6$; na Fabrica Brasil, rua da Egrejinha n. 9, São Christovão. Telephone 1438, Villa.

VENDEM-SE balaustres para escadas a 600 réis; na Fabrica Brasil, rua da Egrejinha n. 9, S. Christovão. Telephone 1438, Villa.

VENDEM-SE dois vagonetes e 250 metros de trilhos duplos, aço, por 450$, e outros objectos pertencentes á olaria; trata-se com o dono, á rua Santa Luiza n. 93, Maracanã. 1620

VENDE-SE um bonito e bom piano francez de pessoa que se retira, baratissimo; rua do Hospicio n. 210, loja de lampeões. 1745

VENDE-SE um bom piano Pleyel, ainda novo, perfeito e elegante. Tambem temos pianos novos de Pleyel, chegados da Alfandega, com tres pedaes e outras coisas mais; tudo por preço modico, sem competencia. Ao Piano de Ouro, acreditada casa de confiança, ha 37 annos, do Guimarães, a mais barateira; rua do Riachuelo n. 425.

VENDE-SE um cofre inteiramente novo, com segredo, 73X60, de Villa Nova de Gaia; na Chapelaria Londres, á rua da Carioca n. 44.

VENDE-SE um piano para estudo; rua Santa Luiza n. 43, Maracanã. Preço 150$000. [illegible]

VENDE-SE um violino, muito barato; rua da Alfandega n. 130, 1º andar.

VENDEM-SE: meia mobilia de canella, encosto e assento de palhinha, com dunkerques, 150$; outra de jacarandá, encosto e assento de palhinha e dunkerques, 180$ e uma mesa de cabeceira, de peroba, nova, 10$; rua Parque n. 20, Barro Vermelho, S. Christovão.

VENDEM-SE, de um particular, uma vacca leiteira com cria e um touro de raça Schwitz. A vacca dá mais de 18 garrafas de leite e o touro tem 2 annos de edade; informa-se, por favor, á rua Conde de Bomfim n. 1288, armazem, esquina da rua São Raphael, Tijuca. 1731

VENDE-SE um magnifico piano, grande formato, allemão, muito em conta; na avenida Mem de Sá n. 34, loja de moveis. 1676

VENDE-SE por 500$ um deposito de pão, fazendo bom negocio; rua Dr. João Ricardo n. 83. 1479

VENDEM-SE dois espelhos e um quadro, preço barato; rua da Carioca 53, 2º andar. 1827

VENDEM-SE duas escrivaninhas de dois logares e uma secretaria americana; na rua Senhor dos Passos n. 18.

VENDE-SE um piano de cordas cruzadas; á rua General Camara n. 170, sobrado. 1797

VENDEM-SE dois microscopios e um telescopio, no dia 19 do corrente mez; para informações á rua General Camara n. 115. 1696

VENDE-SE um bom gramophone com 20 chapas duplas e 20 simples, tudo em perfeito estado; para ver e tratar á rua D. Alice n. 93, fundos. 1702

VENDEM-SE, juntos ou separados, um piano "Henri Herz" e uma pianola Auge'us; na praça da Republica n. 27, de pessoa que se retira para a Europa.

VENDE-SE por 40$ uma machina de costura, Singer, por motivo de viagem; rua Engenho de Dentro n. 132.

VENDE-SE por 90$ uma machina de casear, em bom estado, por motivo de viagem; rua Engenho de Dentro 132.

VENDE-SE — Digo, precisa-se de um socio com pequeno capital, para olaria; rua Engenho de Dentro 132.

VENDE-SE o "IGNOTUS", o maravilhoso especifico que cura Uremia; — Calculos nos rins — Escassez de urina — Dores de cadeiras — Catharro na bexiga. Cura radical. Em todas as pharmacias. Deposito, rua da Assembléa n. 73 — Rio.

VENDEM-SE duas grandes banheiras de ferro esmaltado, em bom uso; para ver e tratar á rua do Senado n. 325, loja.

Impotencia neurasthenia fraqueza. Cura rapida e radical com GOTTAS POTENCIAES do Dr. Wilman; o effeito é immediato ou progressivo, segundo a dose. Vidro, 3$000. Rua do Hospicio ns. 9 e 18.

CARTOMANTE. A mais perita e verdadeira é na rua Marechal Floriano Peixoto n. 47, sobrado. (Consultas das 9 da manhã em deante).

CABELLOS brancos, ficam pretos progressivamente com a AGUA INDIANA, producto scientifico, dá uma côr preta encantadora; não é tintura, não mancha. Vidro, 3$. Rua Gonçalves Dias 59, e rua do Hospicio n. 18.

BELLEZA da cutis, a *Flôr de Belleza* dá á pelle instantaneamente uma côr alvi-rosa encantadora, tornando a cutis lisa, fina e delicada, faz desapparecer espinhas cravos, sardas, etc. Vidro 3$000. Rua Gonçalves Dias 59 e rua do Hospicio n. 18.

Engenheiro dipl. suisso, falando francez, allemão e portuguez, tendo excellente pratica electro-mecanica, alta tensão, motores Diesel e gaz pobre, fiação, procura collocação. Iria ao interior para montagens ou viagens de acquisição. Escrever: Jacques Binder, Pensão Canabarro, rua General Canabarro — Rio.

Gonorrhéas e suas complicações — Cura radical. — Dr. João Abreu — Rua de S. Pedro n. 64, das 8 ás 4 horas.

Impotencia Ejaculações prematuras, fraqueza sexual, emmagrecimento rapido, depauperamento de forças, curam-se rapida e radicalmente pelo poderoso tonico muscular VINHO DE CACAO IODO PHOSPHATADO, de A. A. Castellões. Vende-se á rua dos Andradas n. 45. Drogaria Pacheco.

ALUGAM-SE magnificos escriptorios de frente, muito claros, á r. Uruguayana n. 91, onde se trata, das 11 ás 5 da tarde.

Dr. Valmore Magalhães Tratamento das doenças de mulheres e creanças. Applica o 606 no consultorio e mercurilisação indolor. Rua Uruguayana, 121, sobrado. Das 2 ás 4 da tarde.

DR. ALVINO AGUIAR — Especialista em molestias de: Estomago, rins e pulmões. Tratamento das anemias e depauperamento organico. Molestias das senhoras, clinica medica. Residencia, travessa do Torres, 17. Consultorio, rua Rodrigo Silva 5, das 2 ás 4 (entre Assembléa e S. José). Teleph. 4.265

4$000 — Concertos em relogios garantidos por um anno, sendo corda, limpeza ou reparo. Concerta-se fabrica joias. Compram-se brilhantes, ouro e prata paga-se bem. Oculos e pince-nez desde 1.500 — R. 7. de Setembro 55 — Passos & C.

CUTIS Fina, delicada, formosa, attraente, sem espinhas, cravos, sardas e outras impurezas se consegue rapidamente com **Loção de Venus** — de F. Lopes producto moderno; dá á pelle **instantaneamente** uma brancura encantadora, usando diariamente este maravilhoso preparado faz desapparecer todas as impurezas da pelle tornando-a lisa, fina e alva. Nas perfumarias. Depositos: rua Gonçalves Dias 59, e rua Hospicio 18.

Compra-se uma casa, para casal, com agua, quintal, etc., por preço modico, no Andarahy, Tijuca, Haddock Lobo, Laranjeiras, Etc.; absolutamente sem intermediarios; cartas a este jornal, a N. W.

Terrenos em Icarahy — Vendem-se apios para construcção, na rua Vera Cruz. Trata-se até meio-dia na rua Nossa Senhora de Copacabana n. 39.

Procure todos os sellos do correio do Brasil, Portugal e Colonias, America do Sul. Compro ou troco contra relogios, cadeiras, bilhetes illustr. etc. Peçam condições e catalogo de compra. Dirija-se a sua remessa a V. S. ERAM, ASNIÈRES-PARIS.

Clinica de molestias das senhoras e syphilis — Dr. Valdivim Bittencourt, cura tumores dos seios e do ventre, as molestias das vias urinarias, gonorrhéa, as metrites, os corrimentos uterinos e vaginaes e regulariza a menstruação por processo seu. Applica o 606 e 914, com ou sem injecção e cata sem dôr; os seus serviços são pagos em prestações modicas. Consultorio perfeitamente apparelhado, rua Rodrigo Silva, 26, esquina da rua da Assembléa. Das 12 ás 3 horas da tarde, telephone 5.617. Residencia. Marquez de Pombal, 67.

JÁ COMEÇA, eczemas, darthros, empingens, frieiras, etc., curam-se radicalmente com o CRUZIL. Deposito no Rio: Pharmacia Acre — Rua Acre n. 38 — Telephone 3.265.

Vista nos cégos! — Aconselhamos ao publico que soffre da vista o uso da legitima Agua de Santa Luzia, como o collirio mais efficaz, tanto no estado chronico como agudo, das molestias de olhos. Custo da legitima, 2$500 o vidro. Unicos depositarios Bruzzi & C., rua do Hospicio n. 144.

DEPURATIVO LYRA HEMOSANO SABOR AGRADAVEL **CURA SYPHILIS** Não ataca o estomago

GONORRHÉAS agudas ou chronicas cura radical e garantida; das 7 1|2 ás 5 1|2. Laboratorio Chimico de Analyse; rua do Hospicio n. 80, sobrado.

COLORINA, Tintura ideal garantida para restituir ao cabello a sua côr original preta ou castanha. — Preço, 10$000; pelo correio, mais 2$000. Deposito geral, rua 7 de Setembro n. 127 — R. Kanitz.

Externato Maurell — Curso de admissão para qualquer escola. Diurno e nocturno. Rua 7 de Setembro n. 170, 1º e 2º andares.

PAPEIS velhos, jornaes, revistas, livros usados e toda qualquer qualidade de papel inservivel, compra-se e paga-se bem, á rua Silva Jardim n. 19, perto do Largo do Rocio.

DR. UBALDO VEIGA, ausente desta Capital a serviços de sua profissão, deixou seu consultorio entregue á direcção do Dr. Heitor Carrilho — Avenida Passos, 105 sobrado.

JUVEN — Reappareceu, este tonico sem rival, premiado com medalha de prata na «Exposição Nacional» de 1908. Efficaz para o crescimento do cabello, evita a sua queda e extingue a caspa. Vende-se á rua 7 de Setembro n. 127, rua do Theatro n. 25 e nas principaes perfumarias. — Vidro 3$000.

CURA RADICAL das GONORRHÉAS, ESTREITAMENTOS, CANCROS SYPHILITICOS, DARTROS, ECZEMAS, FERIDAS, RHEUMATISMO, EMBRIAGUEZ E IMPOTENCIA, etc. Pagamento após a cura. Consultas: — Das 10 ás 12 e das 2 ás 8. Av. Mem de Sá n. 115.

Dr. Góes Filho Medico operador, cirurgião da Santa Casa. Preparador e docente de operações da Faculdade de Medicina. Cirurgia geral. Especialista nas molestias da urethra, bexiga, rins, etc. Estreitamento da urethra, hydrocele, hernias, cura radical da blenorrhagia. Rua Uruguayana 7, das 3 1|2 ás 5 1|2. Telephone 1.533.

DR. MASSON DA FONSECA de volta da sua viagem á Europa: Cons., rua d'Assembléa n. 47, das 4 ás 6 horas. Res., rua das Laranjeiras numero 354.

PARTEIRA — Mme. Tavares Morgado, com longa pratica dos hospitaes da Europa, cura radicalmente todas as molestias das senhoras que não possam conceber. Evita a gravidez, rapido e garantido, não prejudicando o organismo. Trata de hemorrhagias e suppressões. Previne que se mudou da rua Larga para a rua Acre n. 106, sobrado, proximo á rua Larga. Telephone n. 883 — Norte. 2740

GRATIS Peça sem demora, por carta ou bilhete postal, o MENSAGEIRO DA FORTUNA N. 5 que lhe será enviado gratis pelo Correio ou dado em mão propria. Mande $300 em sellos se o quizer registrado. O MENSAGEIRO DA FORTUNA é um guia indispensavel a quem quizer saber o que é Magia, Hypnotismo, Magnetismo, Psychologia e, em geral, todas as Sciencias Occultas, revelando os meios para ser feliz, poderoso, amado e libertado da miseria. Peça hoje mesmo, ao sr. ARISTOTELES ITALIA — RUA LAVRADIO, 122, CASA 9 — CAIXA POSTAL 604, NO CORREIO GERAL — CAPITAL FEDERAL.

EVITA A GRAVIDEZ e faz conceber sem ver as clientes, na maioria dos casos; cura radical das hemorragias e todas as doenças das senhoras; preços modicos. Consultas gratis, das 9 á 1 hora da tarde, e das 6 ás 8 da noite; informações, rua do Lavradio n. 122 (leiteria).

Mme. Josephina Gallindo, parteira do Hospital Clinico de Barcelona.

Machinas de costura, manequins, artigos para modista — CASA SILVA — Rua Uruguayana, numero 56.

ESTOMAGO — O novo remedio homoeopathico "Pepsicina" cura as dyspepsias chronicas, as fraquezas do estomago, azias arrotos, etc., etc., dando appetite; na Pharmacia Cruzeiro do Sul; á rua da Constituição n. 20.

PROFESSORA Ensina portuguez, francez e piano; rua Silveira Martins 146. Cattete. 2909

Externato Cunha
(FUNDADO EM 1909)

Diurno e nocturno — das 11 ás 9. Mensalidades ao alcance de todos. Seriedade e corpo docente. Utilidade comprovada. Rua do Hospicio 42. 2º andar.

MOVEIS A PRESTAÇÕES Vendem-se com a primeira prestação, sem fiador, na rua Evaristo da Veiga n. 14, proximo ao theatro Municipal. Telephone n. 6.034.

A' classe operaria Em pequenas prestações semanaes, quinzenaes ou mensaes, estamos habilitados a entregar qualquer quantidade de moveis de accôrdo com as novas condições da nossa casa; rua General Caldwell 65. Teleph. 5.020.

DINHEIRO Emprega-se sob hypothecas de predios: centro da cidade, arrabaldes e suburbios, juros modicos, rua do Ouvidor, 108, sobrado, sala 5, com Jorge Sayé.

Consultas gratis por medicos e operadores especialistas em molestias dos OLHOS, OUVIDO, GARGANTA e NARIZ, enfermidades das senhoras, creanças, pelle, syphilis, venereas e das vias genitaes e urinarias do homem e da mulher. Todos os dias, das 10 da manhã ás 12 da tarde. Rua do Lavradio n. 90.

Molestias dos olhos. — Dr. Mario Góes, especialista, assistente da Faculdade de Medicina e Santa Casa de Misericordia, rua da Assembléa n. 85, da 1 ás 2 1|2.

MOLESTIAS DOS OLHOS Dr. Meira de Vasconcellos—Especialista; é encontrado diariamente em seu consultorio, á rua Assembléa 85, das 2 1|2 ás 4 horas.

Externato Minerva
Rua do Rosario n. 172, sobrado. Cursos primario, secundario, commercial e de admissão ás escolas superiores. Diurnos e nocturnos.

PARTEIRA A verdadeira mme. Palmyra trata de molestias de senhoras, evita a gravidez por um processo garantido sem egual. Consultorio á rua Camerino n. 105. Telephone n. 4102.

NEVRALGIAS
ENXAQUECAS
melhor tratamento pelas
PILULAS ANTINEVRALGICAS
do
DOCTOR CRONIER
78, Rue La Boëtie, PARIS, e todas Phies.

DR. ED. MEIRELLES
DOENÇAS INTERNAS — VIAS URINARIAS, TRATAMENTO RAPIDO DA GONORRHÉA, estreitamento da urethra, syphilis, hydrocele, etc. Exame interno com illuminação e tratamento das vias urinarias e do rectum pela electricidade. Applica o "606" ou "914" na syphilis, paludismo, urinas leitosas, etc., e tuberculina na tuberculose. — R. Carioca 33, das 3 ás 6. Haddock Lobo n. 438.

Bilz Delicioso refrigerante Espumante sem alcool. Teleph. 143 Caixa postal 244

DENTISTA Saint-Clair, Souza especialista em extracções completamente sem dôr, dentaduras sem chapa e outros trabalhos garantidos: systema americano, preços reduzidos e em prestações; das 8 da manhã, ás 8 da noite na rua Marechal Floriano n. 41, proximo á rua dos Andradas.

Importantissimo

O distincto clinico dr. Simões Lopes diz que com o emprego racional do ELIXIR DE NOGUEIRA, do pharmaceutico Silveira, tem obtido curas surprehendentes das molestias syphiliticas.

(Firma reconhecida).

Vende-se nas boas pharmacias e drogarias desta cidade.

Casa Matriz — Pelotas — Rio Grande do Sul — Caixa Postal n. 66. Deposito geral e Casa filial Rua Conselheiro Saraiva, 14 e 16. Caixa Postal, 143 — Rio de Janeiro.

DENTISTA AMERICANO DR. C. FIGUEIREDO especialista em extracções completamente sem dôr e outros trabalhos garantidos; systema aperfeiçoado, preços modicos, e em prestações, das 7 da manhã ás 9 da noite, rua do Hospicio n. 222, canto da avenida.

SYPHILIS
50 ANNOS DE SUCCESSO
TIBAINA
GRANADO
PURIFICA O SANGUE
RESTAURA A SAUDE
RHEUMATISMO

Constipações — A "Influenzina Cruzeiro" cura em poucos dias. Pharmacia Homoeopathia Cruzeiro do Sul, r. da Constituição n. 20.

HOMOEOPATHIA — A conhecida, antiga e acreditada Pharmacia Cruzeiro do Sul, á rua da Constituição n. 20, tem passado por importantes reformas e recebido variados productos puros e garantidos em tinturas homoeopathicas e bem assim innumeros especificos diversos para muitas enfermidades.

Erysipela — LIMPHO CRUZEIRO para erysipelas. Na Pharmacia Homoeopathica Cruzeiro do Sul, á rua da Constituição n. 20, e em todas as boas pharmacias.

Gonorrhéas — Curam-se em poucos dias com o uso da — THUYACINA — novo remedio homoeopathico; não tem dieta e não affecta os intestinos, em granulos; rua da Constituição n. 20.

A PREÇO FIXO
DROGAS
E PRODUCTOS
PHARMACEUTICOS
GRANADO & C.
RUA 1º DE MARÇO, 14, 16, 18 RIO

ANEMIL E ANEMIOL
O ANEMIL TOSTES, "uncinaricida", é o especifico da "opilação" e das "anemias" em geral. O ANEMIOL TOSTES é prodigioso gerador de sangue, força e vigor — é o rei dos tonicos. Deposito: rua Sete de Setembro n. 61, Rio. 1615

DINHEIRO a prestações mensaes sob alugueis de predios, empresta-se na rua Camerino n. 99.

Espirita Somnambulo
Consulta com clareza todos os segredos e mysterios da vida humana, fazendo desapparecer os atrazos, embaraços, rivalidades, por mais difficeis que sejam, e cura radical de qualquer molestia pelo Espiritismo e sciencias occultas; diagnosticos, prognosticos scientificos e garantidos; das 10 ás 4 e das 6 ás 8 da noite. — Praça da Republica, 195.

As Pastilhas do Poder Magnetico

Marca Oficial Registrada

Formula secreta do INSTITUTO OCCULTISTA DE LONDRES, adoptada desde a antiguidade no Himalaya, sempre com grande successo, para somnambulismo, hypnotismo, transmissão mental do pensamento, clarividencia, adivinhação do futuro, evocação de espiritos, germinação rapida de plantas; influencia occulta sobre outrem por envotamento, e mais maravilhas que dão superioridade ao verdadeiro *iniciado*. Estas pastilhas produzem uma força occulta para attrahir, de um modo natural e sem que alguem o suspeite, tudo quanto se póssa desejar pelo pensamento: *fortuna, boa posição social, felicidade no matrimonio, cura psychica de qualquer molestia, ou tudo mais que se deseje.* A seu respeito lê-se num importante tratado de OCCULTISMO: «Conheço uma substancia que, administrada a uma pessôa de disposições pouco benevolas, pode pol-a á vossa disposição, a ponto de amar-vos ardentemente ou odiar-vos com o mesmo ardor, se isto vos convier. Podereis aproveitar-vos do seu estado para suggerir-lhe uma idéa contrária á sua tranquillidade, ás suas affeições e aos seus interesses, ou para conceder-lhe os gózos que ella póssa desejar. Que seja mulher virgem ou não, velha ou joven, podereis ser para ella *o que quizerdes ser*, isto é, obter o abandono da sua personalidade e da sua liberdade de exame em proveito das vossas paixões.» Estas pastilhas são inofensivas á saude, e tornam-se necessarias não só aos que desejam conservar sua saude, mas tambem aos esgotados de força viril, nos velhos, nos doentes e ás creanças, pois a todos enche com as forças da juventude. *Preço de cada caixa, que se remetterá disfarçadamente em registrado pelo correio com todas as instrucções em impresso:* VINTE MIL REIS; quantia esta que deverá ser enviada em vale do correio a **MILTON & C. Caixa postal n. 1733, Rio de Janeiro.** A pessoa que fizer o pedido deve, na sua carta declarar: *Que se compromette a não usar d'estas pastilhas para prejudicar a quem quer que seja.»* Os prospectos são gratis para os que derem endereços de outros.

Instituto allemão para a cura das molestias das pernas.

COMPLETA CURA, por um novo methodo especial no tratamento de ulceras na parte inferior da perna, elephantiasis, varizes, phlebitis, gotta, rheumatismo, ischias e inchações das pernas de qualquer maneira.

Tratamento sem interrupção no trabalho do paciente.

Prospectos mandam-se livres de porte.

Primeira consulta gratis. Horas de consulta: de 2 ás 5.

Horas de consulta para molestias internas e externas: de 4 ás 5.

DR. HENRIQUE MIEHE — URUGUAYANA N. 5 — 1º ANDAR.
(Perto do largo da Carioca)
N. DO TELEPHONE 5.763

Eu, soffrendo ha tres annos duma ferida e inflammação no tornozello, impedindo de andar e trabalhar, e sendo tratado por diversos medicos, sem melhorar, e tratado pelo seu tratamento especial, fiquei completamente curado, mesmo trabalhando. — *Augusto Picotis.* Rua de S. Leopoldo n. 63, Nictheroy.

Soffrendo ha 7 annos duma ulcera na perna, tratada por outros medicos, sem resultado, fiquei, pelo seu tratamento, completamente curado.

Manoel Antonio Rodrigues.
Rua Santa Luzia n. 124.

Declaro, que depois de soffrer e ser tratado ha dezoito mezes sem resultado, de uma ulcera na perna, fiquei, em dois tratamentos, pelas suas ataduras, completamente curado. — ALBERTO GOLD, rua da Quitanda n. 149.

Soffrendo minha esposa, ha mais de tres annos de uma ferida na perna esquerda, sendo sempre medicada e aconselhada a operação, declaro que tratada pelo sr. dr. Henrique Miehe, com algumas de suas ataduras, ficou completamente curada. Muito grato. — *André Lepsch.* Rua Carlos Fontes, 385, Petropolis.

DENTISTA

Ernesto de Lima communica a seus clientes que está estabelecido á rua 7 de Setembro n. 165 (proximo ao Mercado de Flores), dispondo de tudo o que ha de mais perfeito para o serviço de sua profissão. Rua 7 de Setembro n. 165.

PROFESSORA

No "Collegio Maria Antonieta", á rua Ibituruna n. 124, (antiga Campo Alegre), precisa-se de uma professora interna para leccionar todas as materias do curso primario.

Exigem-se referencias.

PREMIO GRATUITO
aos leitores do
Correio da Manhã

Dez coupons destes destacados e apresentados até o dia 21 do corrente á Perseverança Internacional «Avenida Rio Branco» 171, serão trocados gratuitamente por um coupon Predial cujo proximo sorteio é no 1º de outubro proximo futuro.

Dr. Annibal Varges
Medico e Cirurgião
Clinica medica, Molestias nervosas das senhoras, pelle e syphilis
Tratamento pratico da syphilis, tuberculose e molestias venereas
Applica o 606 e o 914
no Consultorio
Consultorio:
Rua da Carioca n. 62, sobrado
das 2 horas ás 6 horas — Telep. 5134
Residencia:
Avenida Gomes Freire n. 99
TELEPHONE 1.202
ATTENDE A CHAMADOS

Rendas do Norte
Bonitos padrões de rendas, bicos e entre-meios, feitos em almofadas de bilros.
Informa-se á Rua do Hospicio 54 sobrado.

PARTEIRA

Dra. Maria Preciosa Pinto, formada pela Escola Medico Cirurgica do Porto, e pela Faculdade de Medicina do Rio de Janeiro, faz saber a suas clientes e amigas, que regressou de Paris e outras capitaes da Europa, para onde tinha ido, e onde melhor estudou seus processos de molestias das senhoras, concepção, etc., por novos processos que são garantidos. Não se deixem illudir, esta é que sempre tem dado de si as melhores provas como são do sobra conhecidas, faz partos e recebe parturientes em sua casa, em pensão. Rua do Lavradio n. 186, sobrado.

Leilão de penhores
Em 18 de setembro
L. GONTHIER & C.
HENRY & ARMANDO successores
CASA FUNDADA EM 1867
45 RUA LUIZ DE CAMÕES 47
Os srs. mutuarios podem reformar ou resgatar as suas cautelas até a vespera desse dia.

CABELLOS BRANCOS
Ficam pretos com o uso da
JUVENTUDE ALEXANDRE
Tonico efficaz contra a caspa e quéda dos cabellos
A' VENDA EM TODA A PARTE

LICOR DE HOPKINSON
CURA RADICALMENTE
RHEUMATISMO e GOTTA
Vende-se em todas as drogarias

LOTERIAS DA CAPITAL FEDERAL
Companhia de Loterias Nacionaes do Brasil
Extracções publicas, sob a fiscalização do governo federal ás 2 1|2 e aos sabbados ás 3 horas, á
RUA VISCONDE DE ITABORAHY N. 45

HOJE	Amanhã Amanhã
Novo plano—307—1	Novo plano—305 — 6
25:000$	16:000$
Por 1$600 em meios	Por 1$600 em meios

SABBADO, 27 DO CORRENTE—A'S 3 HORAS DA TARDE
Novo Plano 300 — 2
100:000$000
Por 8$000 em decimos

sabbado, 11 de Outubro
GRANDE E EXTRAORDINARIA LOTERIA DA CAPITAL FEDERAL
NOVO PLANO—312—1 A's 3 horas da tarde
1 Premio de 200.000$000
1 Premio de 100:000$000
1 Premio de 50:000$000
Por 16$000 em vigesimos

N. B. — Os premios superiores a 200$ estão sujeitos ao desconto de 5 o|o.

Os pedidos de bilhetes do interior devem ser acompanhados de mais 500 reis para o porte do correio e dirigidos aos agentes geraes Nazareth & C., rua do Ouvidor n. 94 Caixa n. 817. Teleg. LUSVEL.

PEROLINA
O mais poderoso extirpador de rugas, substituto perfeito das massagens.
Vende-se em todas as casas de perfumarias desta Capital e de S. Paulo. Preço 5$000.

Rheumatismo, Arthritismo, Nevralgia — **RHEUMATISMOS** curam-se com o **SALICYLOL** — Gotta ou Lumbago e todas as dores recentes ou chronicas

VENDE-SE

Em todas as Pharmacias e Drogarias e nos Depositos. Pharmacia Simas, de A. Ruas & C., Praça Tiradentes n. 9. Drogaria Rodrigues, rua Gonçalves Dias n. 59 e nas casas Granado & C., á rua 1º de Março ns. 14 a 18 e Visconde do Rio Branco n. 31 — RIO.

Clubs de Automoveis e Bicyclettes LOTTO
M. F. DE AGUIAR & C.
Autorizados por carta patente n. 37
Rua da Assembléa n. 45 — Resultado do sorteio de hontem

94	3	83	97	61

O fiscal do governo, Arthur de Araujo Coelho. O gerente, M. F. de Aguiar
Sorteio ás 6 horas

GONORRHEA
20 ANNOS DE TRIUMPHO ... MILHARES DE CURAS
CURA RADICAL EM 6 DIAS

A INJECÇÃO PALMEIRA é o medicamento mais conhecido para o tratamento da gonorrhéa, por mais chronica ou aguda que seja; desapparece com o uso de um só vidro, evita o estreitamento e não produz a menor dôr. A' venda em todas as pharmacias e drogarias. Deposito geral: DROGARIA PACHECO, rua dos Andradas n. 95 — Em São Paulo: BARUEL & C. — VIDRO 5$000.

DENTISTA

L. Moreira Senna. Especialista em molestias da bocca, tratamento e extracções completamente sem dôr, corôas e obturações a ouro e porcellana, dentaduras sem chapa (brigd and vulcanit Work), clarifica qualquer dente por mais escuro que esteja, tornando-o á côr primitiva, concerta dentaduras, em 4 horas, ficando como novas. Systema norte-americano. Preços reduzidos. Pagamento em prestações. Gabinete montado com apparelhos de electricidade.

Cons. das 8 da manhã ás 8 da noite — Rua da Carioca n. 61 — por cima do Cinema Ideal. Telephone n. 5.131. 2514

Quer ser capitalista?

Este sonho dourado de tanta gente é hoje realizavel! Bastará inscrever-se, hoje mesmo, no Grupo de Economia n. 3, da PERSEVERANÇA INTERNACIONAL, Avenida Rio Branco n. 171, para daqui a um anno entrar no gozo do fructo de sua economia e de sua Perseverança, achar-se ao abrigo da necessidade e constituir um futuro para seus filhos, sem ter mais nem uma mensalidade a satisfazer!

Joia de inscripção . . . 20$000
Mensalidade . . . . . 20$000

Durante dez mezes sómente.

INSCREVA-SE JÁ NO GRUPO N. 3 DA "PERSEVERANÇA INTERNACIONAL".
AVENIDA RIO BRANCO N. 171

UM SENHOR

Que esteve atacado por uma forte tuberculose e de extrema gravidade, offerece-se para indicar gratuitamente a todos que soffrem de enfermidades respiratorias, assim como tosses, bronchites, tosse convulsa, asthma, tuberculose, pneumonia, etc., um remedio que o curou completamente. Esta indicação para o bem da humanidade é consequencia de um voto. Dirigir-se por carta ao sr. Eugenio Avellar, caixa do Correio 1.682.

Acção entre amigos

A rifa de uma solida e elegante mobilia de quarto, que devia correr no dia 15 do corrente, ficou, mais uma vez, transferida para o dia 15 do mez proximo vindouro. — I. D. R.

Desconto de 20 o|o

A Casa Selecta está liquidando todo o stock de armarinho com o desconto de 20 o|o nos preços marcados. Acaba de retirar da Alfandega grande quantidade de rendas Valencianas que tambem soffre o desconto. Rua Gonçalves Dias n. 56.

MOTOR ELECTRICO
OCCASIÃO

Vende-se um para dentista, em perfeito estado, por 250$. O comprador pode vel-o funccionar. Rua do Carmo n. 71, com sr. Sá Rego.

GABINETE

Aluga-se, para medico ou dentista, dando direito á sala de espera, força electrica e creado, no Largo de São Francisco n. 6, 1º andar.

Bonus Prediaes

Contra 5$000, enviados com o vosso endereço "A' PERSEVERANÇA INTERNACIONAL", — Avenida Rio Branco, 171 — recebereis pela volta do Correio um BONUS PREDIAL numerado, que participa dos sorteios semanaes que têm logar todos os sabbados e do sorteio final que terá logar no dia 31 de dezembro p. f., cujo premio é:
UMA CASA DO VALOR DE DEZ CONTOS DE REIS!

Copias em papel ferro prussiano

De qualquer tamanho e plantas de casas, tira-se por preços modicos e com rapidez á rua General Camara numero 395, sobrado, com o sr. L. Daltro.

ALUGAM-SE

os 1º e 2º pavimentos do predio da rua da Carioca n. 77, completamente novos, pódem servir para escriptorios de advogados, consultorio medico, atelier de costuras, etc., tem bôa installação electrica e gaz; estes pavimentos dão tambem frente para o beco do mesmo nome; pódem ser vistos pelos srs. pretendentes, das 9 da manhã ás 5 da tarde; trata-se no mesmo, das 2 ás 5, com o sr. Canedo Junior.

Coupons Prediaes

Contra 500 réis (sellos ou estampilhas) enviados com o vosso endereço, á "A' PERSEVERANÇA INTERNACIONAL", Avenida Rio Branco n. 171, recebereis pela volta do Correio um *Coupon Predial* da série B, com 10 numeros para o sorteio do dia 1º de outubro.

EMPREGADO

Chegado da Europa, com longa pratica de commercio, offerece-se. Tem conhecimento de escripta de expediente. Cartas a este jornal a S.

EMPREGADO

Companhia de Seguros acceita pessoa apresentavel para serviço de praça. Ordenado fixo e commissão. Deseja-se pessoa que seja intelligente, activa e instruida. Cartas á caixa n. 1.501.

Grande typographia

Vende-se uma grande officina typographica, contendo 9 machinas de impressão, 2 machinas de aparar, 3 de grampear, etc. Material typographico todo moderno. Quem pretender dirija-se a A. P. B., caixa do Correio n. 1.314.

New York Life Insurance C.
APOLICE EXTRAVIADA

Tendo extraviado a apolice numero 577.981, emittida pela New York Life Insurance Company, sobre a minha vida e como não tenha sido feita transacção de especie alguma sobre a mesma, desde já declaro estar a referida apolice nulla e sem valor algum, em virtude da liquidação feita. Responsabilizando-me a restituil-a á Companhia si em qualquer tempo fôr encontrada, responsabilizando-me outrosim, por toda e qualquer reclamação que sobre a dita apolice advenha a Companhia.

Conceição do Rio Verde, 9 de setembro de 1913. — *Anvenda Amelia Ferreira.*

AOS NOIVOS

A. Pinheiro, trata com toda a seriedade de papeis de casamentos, tanto no civil como no religioso, para o que tem provisão da Camara Ecclesiastica. Escriptorio — Alfandega 130, 1º andar, das 11 ás 5. N. B. — Aos srs. noivos que não poderem perder tempo, basta escreverem um cartão para serem procurados. 3755

ACTOS FUNEBRES

Commissario Adriano de Oliveira Braga

✝ Genoveva Bordoni Braga e seus filhos convidam todos os seus parentes e amigos do seu saudoso esposo e pae, ADRIANO DE OLIVEIRA BRAGA, para assistir á missa de setimo dia que será celebrada hoje, quarta-feira, 17 do corrente, ás 9 horas, na egreja de S. João Baptista da Lagôa. Desde já se confessam gratos.

Maria Augusta Leite Abreu do Couto

✝ Carolina Augusta Leite Abreu Soares, seus filhos, genros, nora e netos, convidam seus parentes e pessoas de sua amizade, para assistir á missa de setimo dia que por alma de sua sempre lembrada irmã e tia MARIA AUGUSTA LEITE ABREU DO COUTO, mandam celebrar hoje, 17 do corrente, ás 9 1|2 horas, na egreja de S. Francisco de Paula, confessando-se gratos por este acto de religião.

General dr. Manoel Gonçalves Campello França

✝ A viuva Campello França e filhos e d. Maria dos Passos R. Campello França agradecem aos seus parentes e amigos, as provas de amizade e conforto que lhes deram comparecendo e acompanhando o enterramento de seu querido marido pae e filho o GENERAL CAMPELLO FRANÇA e convidam para assistir, hoje, 17 do corrente, á missa de setimo dia, que mandam rezar ás 9 1|2 horas na egreja da Irmandade da Cruz dos Militares.

Alexina Fontoura Mynssen

✝ Seus filhos, genros, irmãs, cunhados e sobrinhos, convidam os seus amigos para assistir á missa de 7º dia, que mandam celebrar amanhã, quinta-feira, 18 do corrente, na matriz da Luz, por alma de sua saudosa e querida mãe, sogra, irmã, cunhada e tia ALEXINA FONTOURA MYNSSEN, pelo que desde já se confessam sinceramente gratos.

Dr. M. D. de Sá Rego

✝ Viuva Sá Rego e filhos farão celebrar uma missa, amanhã, 18 do corrente, ás 9 horas, na matriz de Santa Rita, por alma de seu marido e pae, o DR. M. D. DE SA' REGO. Para este acto, convidam os parentes e pessoas de amizade.

Maria Chaves Monteiro

✝ Octavio Monteiro, sua mãe e seus filhos, agradecem de coração a todas as pessoas que se dignaram acompanhar os restos mortaes de sua estimada esposa, nora e mãe, e de novo os convidam para assistir ás missas que serão celebradas, amanhã, quinta-feira, 18 do corrente, ás 9 1|2 horas, na egreja de S. Francisco de Paula, e depois de amanhã, sexta-feira, 19 do corrente, ás 9 horas, na matriz de Maxambomba, confessando-se desde já summamente agradecidos.

Gonçalo Vieira Guia

✝ Maria Belem Guia convida todos os parentes e amigos de GONÇALO VIEIRA GUIA, para assistir á missa de 30º dia, que será celebrada amanhã, quinta-feira, 18 do corrente, ás 9 horas, na egreja do Coração de Maria, em Todos os Santos, e desde já, penhorada, agradece.

Tenente-coronel Gaudencio Cesar de Mello

(ESCRIVÃO VITALICIO DA 2ª PRETORIA CIVEL)

✝ A familia do tenente-coronel GAUDENCIO CESAR DE MELLO, participa a todos os parentes e amigos o seu fallecimento, occorrido hontem, 16 do corrente, e convida para o enterro, que sairá hoje, ás 2 horas da tarde, da rua Voluntarios da Patria, 358, para o cemiterio de S. João Baptista.

Coronel Pedro Pereira de Carvalho

✝ Carolina Meyer de Carvalho, seus filhos, mãe e irmãos, mandam rezar, amanhã, quinta-feira 18 do corrente, ás 10 horas, na matriz do S. Sacramento, uma missa, por alma de seu saudoso marido, pae, genro e cunhado coronel PEDRO PEREIRA DE CARVALHO, pelo 30º dia do seu fallecimento.

Affonso Moreira da Silva

✝ Maria de Nazareth de Oliveira, Cesar Moreira da Silva, Luiz Moreira da Silva e Jayme Moreira da Silva, participam aos seus parentes e ás pessoas de suas relações, o fallecimento de seu filho e irmão AFFONSO MOREIRA DA SILVA, e ao mesmo tempo convidam para acompanhar o seu enterramento, que se realizará hoje, ao meio-dia, saindo o feretro da Casa de Saude Dr. Eiras para o cemiterio de S. Francisco de Paula.

Maria do Sacramento Peitinha

(FALLECIDA EM PORTUGAL)

✝ João Martins Novaes convida a todos os seus parentes e amigos para assistirem á missa que manda celebrar, por alma de sua irmã MARIA DO SACRAMENTO PEITINHA, na sexta-feira, 19 do corrente, ás 9 horas, na egreja do Divino Espirito Santo (Maracanã). Por este acto de caridade e religião, desde já se confessa eternamente grato. 312

Francisca Garcez de Azevedo Bittencourt

(SENHORITA)

✝ João de Mendonça Bittencourt, seu filho, Castão de Mendonça Bittencourt, e sua senhora e R. Pestana & C. participam o fallecimento de sua muito querida e nunca esquecida esposa, mãe, irmã, cunhada, prima, e mais parentes convidam para o enterro, que se realiza hoje, quarta-feira, 17 do corrente, ao meio-dia, saindo da casa de Saude S. Sebastião, á rua Bento Lisbôa, para o cemiterio de São João Baptista, confessando-se desde já eterno reconhecimento. 2040

Marechal Firmino Lopes Rego

✝ Virginia Eloy Rego, tenente Arthur Lopes Rego, senhora e filho (ausentes), Alice Rego da Serra Martins, Heitor, Renato e Alberto Lopes Rego, tenente Serra Martins e filhos, Hermogenes Eloy de Medeiros e familia (ausentes), tenente Mario Silveira e senhora (ausentes), Jovita Eloy e familia, penhoradissimos, agradecem ás pessoas que acompanharam á sua ultima morada os restos mortaes de seu idolatrado esposo, pae, avô, sogro, genro, cunhado e primo, MARECHAL FIRMINO LOPES REGO, e de novo as convidam para assistir á missa de setimo dia que, por sua alma, será rezada, sexta-feira, 19 do corrente, ás 9 horas, no altar-mór da egreja de São Francisco de Paula, antecipando, por isso, os seus eternos agradecimentos.

Coronel Evaristo Bento de Azevedo

✝ Thereza de Azevedo e Bento de Souza, cunhados e sobrinhos penhorados, agradecem ás pessoas que acompanharam o enterro do fallecido coronel EVARISTO BENTO DE AZEVEDO, e previnem que a missa de 7º dia, será rezada na egreja do Sacramento, amanhã, quinta-feira, 18 do corrente, ás 9 horas.

Iracema Castro da Paixão

(INHA')

✝ Eduardo Marcellino da Paixão, d. Joanna Castro da Paixão, Amazilio Castro da Paixão, d. Antonieta Soares da Paixão, Aurelino Carrilho, d. Jandyra Castro da Paixão Carrilho, d. Felicidade Maria de Castro, d. Francisca Maria de Castro, d. Laura da Costa Carvalho, pae, mãe, irmãos, cunhados, tios, e madrinha da saudosa, inolvidavel finada IRACEMA CASTRO DA PAIXÃO (INHA'), agradecem, penhoradissimos, a todas as pessoas que se dignaram de comparecer á missa de 7º dia, rezada por alma da mesma querida finada, e de novo rogam-lhes o caridoso obsequio de assistirem á de 30º dia, que celebrar-se-á na matriz de S. Christovão, ás 9 horas, amanhã, 18 do corrente. Por esse acto de religião e caridade, confessam-se eternamente gratos. 1508

Antonio d'Oliveira Lima

✝ Viuva e filhas do fallecido ANTONIO DE OLIVEIRA LIMA, convidam todos os parentes e amigos para assistir á missa de 6º mez que, por sua alma, mandam rezar, amanhã, quinta-feira 18 do corrente, ás 9 horas, na egreja de S. Francisco de Paula, e, por esse acto de religião, desde já agradecem.

CASA SAROLDI

(Officina de marmorista), RUA GENERAL POLYDORO 278 (Botafogo). A maior perfeição em trabalhos para cemiterios. 2951

COSTUREIRA

Precisa-se de uma que corte e cose por figurino e que se preste a ensinar á dona da casa. Paga-se 50$000 por mez. Quem não quizer seguir as condições exigidas, escusa apresentar-se. Cartas a A. C. neste jornal.

PALACETE

Vende-se o da rua Pereira de Siqueira n. 21, moderno, no Engenho Velho; trata-se á rua Sete de Setembro n. 48, 1º, das 11 ás 4 da tarde.

Café e restaurant

Traspassa-se um, em optimas condições; o motivo expôr-se-á ao pretendente. Para informações, com os srs. João da Cunha & C. beco das Cancellas, 9.

CASA E TERRENO

Vendem-se, em S. Christovão, na melhor face da praça Marechal Deodoro, um predio de construcção antiga, edificado em terreno de 9m.x50m., assim como o terreno do mesmo, com frente para a rua General Bruce, medindo 9mx75, prompto para edificar; ver e tratar directamente com o proprietario, á rua Figueira de Mello 430.

PNEUMOL
Especifico contra fraqueza pulmonar, bronchite e asthma
Vende-se em todas as pharmacias e drogarias

Banco Hypothecario do Brasil
Capital 16.000:000$000
CARTEIRA DE CREDITO POPULAR
Operações bancarias, operações usuaes do commercio e industria, caixa economica, emprestimos sob penhores.
CARTEIRA HYPOTHECARIA
(Decretos n. 1036 B de 14 de novembro de 1890 e n. 1312 de 10 de março de 1893).
Rua 1º de Março n. 51

PHARMACIA

Precisa-se de um official habilitado e com bons referencias; na rua Dias da Cruz n. 165. Meyer. 1731

DENTISTA

Moreira Senna, Especialista em molestias da bocca e extracções sem dôr, dentaduras sem chapa, corôas, e obturações a ouro e a porcellana. Concerta qualquer dentadura, em 4 horas, ficando como novas. Todos os trabalhos são feitos pelo systema norte-americano e a preços razoaveis. Acceita pagamentos em prestações. Consultas das 8 da manhã, ás 8 da noite e aos domingos e feriados até ás 2 horas. Rua Marechal Floriano n. 46, proximo á rua dos Andradas. Telephone 302, Norte.

DESENHO

Precisa-se de uma professora para duas creanças que já têm alguns principios. Informações nesta redacção a G. E. 1773

AOS NOIVOS

Não comprem moveis a prestações sem ver as novas condições da nossa casa; vejam e comparem; 1 General Caldwell 65, telephone 5.020.

Dr. Edilberto Campos
OCULISTA

Assistente de ophtalmologia da Polyclinica Infantil. Longa pratica da especialidade aqui e na Europa.

Rua do Hospicio 77 — De 1 ás 3.

ESPECIALISTA DO ESTOMAGO E INTESTINOS

Dr. José de Albuquerque, de volta da Europa, onde tomou cursos com as maiores celebridades das doenças do estomago e intestinos, e tendo frequentado, durante dois annos, as melhores clinicas e estabelecimentos dieteticos da Suissa e Allemanha, póde ser procurado em sua residencia, á rua Conde de Bomfim 74. Telephone 1.980, Villa.

IMPRESSOR

Precisa-se de um pequeno para imprimir cartões de visitas e pequenos trabalhos commerciaes. Rua da Assembléa n. 56, Papelaria. 1834

SIM... MAS...

Todos preferem comprar moveis na "Casa Veiga", a prestações ou a dinheiro, porque é casa de confiança e está em condições de bem servir os seus freguezes. Fabrica e armazem, á rua Senador Euzebio n. 222. 1864

A CONTINENTAL

CAIXA DE SEGUROS MUTUOS

Autorisada a funccionar na Republica pelo Decreto n. 10.042e com o deposito de garantia realisado no Thesouro Nacional

Séde em S. Paulo — Agencia nos Estados

AGENCIA GERAL—14, RUA DA QUITANDA, 14 1º Andar

Endereço telegraphico "A CONTINENTAL"
Caixa Postal 1808 Telephone 2.374

A CONTINENTAL é a unica sociedade de auxilios mutuos que, organizada em bases solidas, opera sobre os mais bem combinados planos de seguros, com varias modificações de peculios e de pensões a prazo fixo, mediante as condições e vantagens seguintes:

CAIXA GERAL

Com uma joia de 500$000, que póde ser paga em prestações semestraes, tem-se direito a:

Um peculio de 30:000$000, que já é pago integralmente ou:

Uma pensão fixa de 250$000 por mez, durante 20 annos; ou ainda:

Um peculio liquidado de 15:000$000 e mais uma pensão fixa de 125$000 por mez, durante vinte annos (forma mixta).

— Quota por fallecimento de socio, 15$000.

CAIXA ESPECIAL

Joia de 1:000$000, podendo tambem ser paga em prestações ou trimestraes, com direito a:

Um peculio de 60:000$000 pago de uma só vez, ou:

Uma pensão fixa de 500$000 por mez, durante vinte annos; ou ainda:

Um peculio liquidado de 30:000$000 e uma pensão fixa de 250$000 por mez durante 20 annos (forma mixta).

— Quota por fallecimento de socio, 30$000.

A CONTINENTAL ainda apresenta, no seu programma inegualavel, mais as seguintes vantagens:

Premios em dinheiro, mediante sorteios annuaes approvados pelo Governo Federal;

Isenção de qualquer pagamento, no caso de invalidar-se o socio, cujo seguro continúa INTACTO; além de outras regalias que na séde, melhor serão explicadas aos interessados, que tambem poderão entender-se, a respeito, com os agentes da Sociedade.

FAZ EMPRESTIMOS AOS SEUS SEGURADOS

AGENTE GERAL:

ULYSSES DE MENDONÇA

Acceitam-se ainda alguns bons agentes e corretores com fiança idonea, pagando-se-lhes as mais remuneradoras commissões

---

Mais uma victoria

A GRUTA S. JORGE

124, Praça da Republica, 124
Esquina da Rua General Camara Junto ao Café S. Sebastião

28541

20:000$000

Da loteria da Capital extrahida hontem foi vendida nesta casa a sorte acima, avista de tanta felicidade convido ao respeitavel publico desta capital e dos suburbios para vir habilitar-se para as seguintes loterias que a victoria será nossa, peço ao freguez que comprou o bilhete inteiro nesta casa o favor de vir receber para melhor provar com o bilhete na vitrine e não se esqueça de que o palpite foi seu.

Abel dos Santos Guedes

MANICURA

MME. SOPHIA

Arranjo das unhas com perfeição. Attende ás exmas. familias, no seu salão, no largo da Carioca, 11, sobrado. Telephone 4.781.

M.F. Magericão

BOA COLLOCAÇÃO

Conseguirá, quem souber escrever á machina, falar inglez ou francez, e escripturação mercantil pratica. No Instituto Polyglotico aprenderá facilmente e com economia, Avenida Rio Branco 90.

CINEMA IDEAL

60, rua da Carioca, 6 — Proprietario, J. R. Pinto — Teleph. 1.017

HOJE — Brilhantissimo programma — HOJE

O MARCO DA INFAMIA

(A MORDEDURA)

Scenarios naturaes deslumbrantes nos arredores de S. Petersburgo, cobertos com espesso e alvo manto de neve. Impeccavel trabalho cinematographico dos predominadores da photographia animada Pathé Frères. Imponentissimo drama com 1.300 metros divididos em 2 muito emocionantes partes.

Max Linder na sua ultima e ultra-graciosa concepção comica **Cartinhas de amor**

O segredo do annel Empolgante drama da vida real; a sua acção girando em torno de uma herança provoca as mais fortes sensações mantendo a platéa em continua curiosidade. Grande romance de aventuras da renomada fabrica Cines, com 1.500 metros em 3 longas partes.

Como extra na matinée **Fascinação da innocencia** Soberba peça dramatica; scenas da vida real, Bellolavor de Pasquali, com 1.300 metros em 2 partes.

Amanhã — METEMPSYCOSE — Profundo drama scientifico, editado pela provecta fabrica Cines, 1.700 metros, 3 partes.

TENEBROS — Emocionante romance de aventuras desempenhado pelo querido artista NIK WINTER, 1.300 metros, 2 partes.

EMPRESA PASCHOAL SEGRETO

Espectaculos por sessões a preços de cinema

HOJE — *Quarta-feira, 17 de setembro de 1913* — HOJE

NO CINEMA THEATRO S. JOSE'

Companhia Nacional de operetas, comedias, vaudevilles, magicas, revistas e burletas — Direcção scenica do actor Domingos Braga — Maestro director da orchestra José Nunes

A mais completa victoria do theatro popular!

A's 7, ás 8 3|4 e ás 10 1|2 da noite

A PEDIDO GERAL. — Pela ultima vez — Representar-se-á a engraçadissima revista

JOCOTO'

Rir! Rir! Rir! Espirito fino! Musica deliciosa!
O distincto actor Alfredo Silva tem, nesta peça, um dos seus melhores papeis

A fuga pelos telhados! **As tres Marias**

Disciplinado corpo de ensemblistas

AMANHÃ — Bimb-Bilentra. A seguir, Depois do Ferrobódó, continuação da celebre burleta.

No Theatro S. Pedro

Companhia de Comedias e Variedades. — Direcção do actor Eduardo Leite e da qual fazem parte os OS GERALDOS

Ultima semana por ter a companhia de seguir para o norte da Republica.

A's 7 3|4 e ás 9 1|2 da noite

O DIVORCIO Comedia, em dois actos, de BELMIRO BRAGA

Novos numeros pelos festejados duettistas

OS GERALDOS

e pelo eximio imitador

CESAR NUNES

Duas horas do mais franco bom humor

NA ROÇA

O programma detalhado, no interior do theatro

Amanhã — A CIDADE. Domingo, 21, para despedida da Companhia representar-se-á a sensacional revista

AVACCALHOU-SE

THEATRO CARLOS GOMES

Companhia Dramatica de EDUARDO PEREIRA — Direcção scenica do actor João Barbosa, e da qual faz parte a notavel actriz ADELAIDE COUTINHO

A's 8 3|4 da noite

Continúa o grande successo desta companhia com a 1ª representação do grandioso drama em 5 actos e 7 quadros

A CANTORA DAS RUAS

Protagonista Adelaide Coutinho

Esta peça bateu o «Record» das representações em Paris, chegando a MIL o numero de vezes que subiu á scena.

Mise-en-scene de João Barbosa — Toma parte toda a companhia

Amanhã — A CANTORA DAS RUAS.

Preços populares.

PILULAS DE CAFERANA

ABREU SOBRINHO

CURAM
Sezões — Maleitas
Febres palustres
Intermittentes
Nevralgias

Muito cuidado com as falsificações e imitações

Unicos depositarios, Bragança Cid & C. — Rua do Hospicio 9.

PENSÃO TORINO

Salas e quartos bem mobilados, cozinha de primeira ordem, optimos banheiros para banhos quentes e frios, illuminação electrica e bondes á porta.

PALACETE DE CONSTRUCÇÃO MODERNA

Rua do Cattete n. 104
Esquina da rua Andrade Pertence
TELEPHONE 5.853

THEATRO MUNICIPAL

LA TEATRAL — Sociedade em commandita. — Director gerente WALTER MOCCHI.

Grande Companhia Lyrica Italiana do Theatro Costanzi de Roma

Temporada official de 1913

HOJE Quarta-feira 17 de Setembro **HOJE**

A's 8 1|4 horas

— 8ª Recita de assignatura —

GIOCONDA

Drama em 4 actos, musica do maestro AMILCARE PONCHIELLI

REPARTO — La Gioconda, cantatrice, Sigra J. Capella; Laura Adorno, Sigra R. Alvarez; Alvise Badoero, G. Cirino; La Cieca, F. Casazza; Enzo Grimaldo, J. Palet; Barnaba, E. Faticanti; Zuane, B. Rizzo; Iseppo, R. Boscacci.

Director de orchestra: G. MARINUZZI. — Quinta-feira, 18 de setembro, ás 8 horas — 3ª recita popular a preços reduzidos a pedido geral pela ultima vez Lohengrin. Domingo, 21 de Setembro: 3ª MATINÉE. Bilhetes á venda para todas estas recitas, desde já, na bilheteria do theatro Municipal, lado Avenida.

Sabbado 20 de Setembro

A's 8 1|2 horas

Grande espectaculo de gala,

XX SETEMBRO

Homenagem á confraternidade Italo-Brasileira

Com a intervenção official das autoridades.

Começará o espectaculo com o Hymno Brasileiro e a Marcia Real Italiana, executados pela grande orchestra da Companhia Lyrica em homenagem ao Centenario do grande maestro italiano

GIUSEPPE VERDI

Será cantada a opera

RIGOLETO

Protagonista o celebre barytono

G. DE LUCA

Duca di Mantova...... J. PALET
Gilda................ B. Mangini

COMPANHIA CINEMATOGRAPHICA BRASILEIRA — AVENIDA

... da provecta fabrica GAUMONT

AMANHÃ — O primoroso e delicado drama da vida real em 3 partes, acompanhado de canto por Mlle. Sanié — 1º premio do Conservatorio de Paris

A GRILHETA SOCIAL

(série «a vida tal qual ella é»)

THEATRO CHANTECLER

Rua Visconde do Rio Branco n. 53 — Empresa Julio, Pragana & C. — Companhia BRANDÃO — Maestro B. Martins

HOJE 3 sessões — A's 7, 8,40 e 10,20 HOJE

Successo em toda a linha! Enchentes consecutivas

Ultimas representações

A sublime revista em tres actos, 10 quadros e uma brilhante apotheose,

TIM-TIM POR TIM-TIM

Deputado, Brandão; Lucas, Augusto Campos; Ulysses, Silveira; Primavera, Franceza, Portugueza e Camareira, Cinira Polonio; Annita Campilli, Elisa Campos, Leontina Vignat e Candelaria

TOMA PARTE TODA A COMPANHIA

Sublime mise-en-scene do popularissimo actor Brandão. Grande e disciplinado corpo de córos (senhoras)

Sexta-feira, beneficio do actor COIMBRA, com a reprise da A MASCARADA, de Olympio Nogueira

Na proxima semana. O PAPÃO

Em ensaios: ZE' MANSO do Pedro do Cabral

CINEMA IRIS

Empresa J. Cruz Junior — Rua da Carioca, 49 e 51

Na proxima semana

Mais um grandioso successo!

Com a exhibição do "chef d'ouvre" da renomada fabrica "Eclair" de Paris

JACK

Adaptação cinematographica do popular romance de ALPHONSE DAUDET. Dividido em 4 extensas partes. 2.250 metros de extensão.

"A adaptação cinematographica da obra celebre de Alphonse Daudet foi realizada da maneira a mais feliz e completa. Encontra-se neste bello film todo o encanto malancolico toda a piedade dolorosamente commovente do proprio Romance, e o menor elogio que se lhe possa fazer é dizer que o heroe do livro e o da téla são verdadeiramente irmãos gemeos".

Grande parte do publico conhece o enredo de Jack. E' uma historia verdadeiramente triste e pungente em que os dolorosos transes se succedem, sem treguas, aniquilando a sua innocente victima.

O alto espirito profundamente observador do admiravel poeta e autor dramatico que escreveu esta obra d uma psychologia profunda, mostra-nos nella, de um modo doloroso, mas muinto claro e verdadeiro as irremediaveis desgraças a que dá logar um máo passo dado num momento de irreflexão".

Todas as bellas qualidades de imaginação do poeta, todo o espirito de observação do romancista encontram-se neste bello film e fazem uma obra toda em honra da Société "Eclair" sempre feliz na escolha de suas adaptações, e do metteur-en-scène que o realizou com uma consciencia e uma habilidade remarcavel.

"Jack" é um dos mais bellos films d'arte, editados nestes ultimos tempos e terá certamente os applausos de todos os espectadores cinematographicos que o virem passar nas télas cariocas.

TODOS AO IRIS! TODOS

CIRCO SPINELLI

Companhia Equestre Nacional, da Capital Federal. Boulevard de S. Christovão. Director e proprietario Affonso Spinelli.

HOJE — Quarta-feira — HOJE

Grande funcção extra — Novas attracções — Successo garantido

Agda and Comp. — Olimpic original acto — Alta novidade.

Trio Cannales — Notaveis equestres attracção.

Pery and Pery — Acrobatas e excentricos de nomeada.

Terminará a 2ª parte do programma com a burleta

A Carestia da Vida

burleta que contem a fonte do riso; onde o velho fica moço no deslocar d'um maxixe, que sabe vir acompanhado com o jogo do estylo.

O Director reserva o direito de alterar os annuncios em caso de força maior.

Estão em ensaios a peça phantastica a PUPILA DO DIABO e o empolgante drama O Carrasco do Rei.

CINEMA IRIS

Empresa J. CRUZ JUNIOR — 49-51, Rua da Carioca, 49-51

HOJE — 4ª-feira; 17 de setembro de 1913 — HOJE

Deslumbrante programma novo

merecendo especial menção o portentoso lavor da fabrica "CELIO", de Roma, cujas producções dia a dia conquistam os mercados cinematographicos:

O Club Negro Grandioso drama policial em 3 actos e 1.650 metros de extensão, sendo principal protagonista a encantadora actriz italiana Francisca Bertini, admiravel nas suas creações.

Gavroche e Petronilha visitam Berlim Engraçada scena comica «Eclair», de Paris.

Rir... Rir... Rir...

Eclair Jornal n. 34 O melhor e o mais bem informado dos jornaes cinematographicos, contendo os ultimos acontecimentos mundiaes.

Amanhã — PROTÉA — Grande drama de aventuras policiaes modernas, editado pela grande fabrica «Eclair» de Paris, e que fará lembrar o extraordinario successo obtido por «Zigomar», de remarcavel memoria! 2.500 metros! ? ? ? ? ? 5 extensas partes!

THEATRO RECREIO

Empresa Theatral — Direcção José Loureiro

HOJE — Espectaculos por sessões — HOJE

A's 7 3|4 e 9 3|4 — Preços de Cinema

Unica representação do vaudeville em 3 actos

A LUVA BRANCA

(GENERO LIVRE)

A empresa previne ás Exmas. familias que esta peça pertence ao genero livre.

Amanhã — A VIRTUOSA

Segunda-feira 22 — 1ª Representação do vaudeville em 3 actos

O SENHOR O...

Quarta-feira 1 de Outubro

Estréa da grande Companhia hespanhola de operas, operetas e zarzuelas

Mercedes Tresolis

Director PEPE GAPSIR
Director de scena Carlos Freixas
Maestro, D. Izidro Reselló

Tiples, Damas, Homens e corpo de Baile, 60 figuras.

AMANHÃ

A bella artista — A elegante

Hesperia

Interprete principal da pujante peça

METEMPSYCOSE

4 Longas partes 4

PALACE-THEATRE — (South American Tour)

HOJE — Quarta-feira, 17 de Setembro de 1913 — HOJE

A's 9 horas da noite em ponto

GRANDIOSO ESPECTACULO!

Sempre na Ponta a Estrella Italiana!

Alba di Lorenzi Celebre cantora lyrica.
Willicot & Co. Malabaristas excentricos.
Beatriz Cervantes L'enfant gatée du Palace.
Agda and Co. Olympic original Sketch.
La Valenciana Bailarina hespanhola.
Jane D'Aix Chanteuse française.
Sorelle Fiordalpe Duo italiano á transformação.
La Tirana Coupletista e bailarina hespanhola.
Claretta de L'Ile Cantora italiana.
Florence Elliott Cantora e bailarina ingleza
Os Tumilet Patinadores serios-comicos.
Relida CHANTEUSE DE GENRE!
Sara Sevilla Cantora e bailarina hespanhola.
La Solares: Coupletista excentrica

ETC. ETC. ETC.

Sexta-feira, 19 de setembro — A grandiosa estréa de RUBIANS and ALBERTINI, pot-porri-acrobatico.

Brevemente — A importante estréa de LA BELLA ROSALBA, danses egyptiennes.

PREÇOS DO COSTUME

Theatro Apollo

EMPRESA THEATRAL.
Direcção José Loureiro. Companhia A. Abranches e A. Azevedo

HOJE HOJE

Recita em beneficio DA Sociedade Protectora de Animaes

Ultima representação do drama de JULIO DANTAS

SEVERA

Protagonista — Adelina Abranches

Amanhã — Recita do bilheteiro do theatro.

Attenção — Estando a empresa compromettida com os beneficios, só sabbado 20 terá lugar a 4ª representação da peça

Minha mulher noiva d'outro

Frontão Nictheroy

PROXIMO A'S BARCAS

Funcção todas as noites

Sport Vasco — o — Jogo limpo

AOS DOMINGOS E FERIADOS, PRINCIPIA AO 1|2 DIA

Breve estréa de novos pelotaris!

THEATRO RIO BRANCO

Avenida Gomes Freire ns. 13 a 21

Companhia Popular de Operetas, Magicas e Revistas, dirigida pelo competente ensaiador ALFREDO MIRANDA

Orchestra, sob a regencia do maestro BRITO FERNANDES

HOJE 17 de setembro de 1913 HOJE

3 — SESSÕES — 3

A's 7 1|2, ás 9 e ás 10 1|2

Mais um successo do theatro popular

7ª, 8ª e 9ª representações da revista fantastica, de costumes nacionaes em tres actos, 4 quadros e uma deslumbrante apotheose, original de FRANCISCO GUIMARÃES (VAGALUME), musica do inspirado maestro COSTA JUNIOR.

A ENCRENCA!

Mise-en-scene rigorosa de Alfredo Miranda

Os bilhetes acham-se á venda na bilheteria do theatro, do meio dia em diante

Em ensaios — AMOR INFERNAL. Original de ALFREDO MIRANDA, musica, arreglo do maestro BRITO FERNANDES

Cinematographo Parisiense

HOJE ● Ultima exhibição ● HOJE

Continuação das tradições gloriosas deste valente e sempre victorioso Cinema com

2 sumptuosos films d'arte em um só programma 2

O papel da Educadora

Possante e commovente drama da vida real

Soberbo film d'art da Biograph em 3 longos actos e 320 admiraveis quadros

O homem da faca

Finissima e alta comedia da querida e invencivel fabrica Nordisk, em 2 actos e 216 quadros

ARTILHERIA A CAVALLO

Lindo film do natural, da fabrica Luca Commerio, sobre assumpto militar, referente á artilheria a cavallo italiana

Este film é de um real valor instructivo e para elle chamamos a attenção da distincta classe militar, pois trata-se de um trabalho inedito que nada tem de commum com outros já exhibidos sob o mesmo titulo

Amanhã — Continuação do successo com empolgante programma novo.

COMPANHIA CINEMATOGRAPHICA BRASILEIRA

ODEON

HOJE — Pomposo Festival — HOJE

No nosso magestoso e confortavel salão de espera. Orchestra Classica composta de dez, entre os mais habeis, professores cariocas. — Conjuncto que offerece arte musical, harmonia e sonoridade

Ultimo dia deste Brilhante programma

Apresentação do sempre querido Rei do Riso, idolo inesquecivel do nosso povo

MAX LINDER

Na sua ultima e ultra-graciosa concepção comica:

Cartinhas de Amor

Film Pathé-color — 15 minutos de hilaridade, de riso de alegria ...

Anotamos ainda com especiaes referencias, a penetrante tragedia russa

O Marco da Infamia

(A MORDEDURA)

Scenarios naturaes deslumbrantes nos arredores de S. Petersburgo cobertos com espesso e alvo manto de neve. Concatenação magistral e impeccavel trabalho cinematographico dos predominadores da photographia animada — Pathé Frères — 2 muito longas e sensacionaes partes 2

Adicionamento ao programma

A festa de S. João da Luz — Film ao ar livre de Pathé Frères.

Cem francos por dez réis — Magnifico film de Gaumont.

AVENIDA

HOJE

Ultimo dia deste imponente programma

Damos a primazia a emocionante peça cinematographica

O segredo do annel

Possante drama de aventuras em 3. partes, admiravel conjuncto de desempenho e mise-en-scene, agregado a um entrecho; que prende a attenção até á anciedade, demonstrando-nos a facilidade que temos ás vezes em transmittir pelo telegrapho noticias de importancia, sem repararmos para os 1 dos, a ver se nos observam, o que póde occasionar grandes desgostos futuros, como prova o presente film. Importante trabalho da fabrica Cines.

No salão de espera o harmonioso conjunto feminino sob a direcção de Mlle Marie Luize Gaudron

Complemento do programma:

A LONTRA

Vulgarização scientifica — Pathé-color

Tres sogras para uma nora

Scena comica de Mr. Landrim e desempenhada por Mr. Paulo Lack

Amanhã

A grilheta social

Pungente drama da vida real, em 3 partes, acompanhado de canto por Mlle SANIA, do Conservatorio de Paris

PATHE'

HOJE — Ultimo dia deste Maravilho programma — **HOJE**

Destacando-se pela sua delicada concatenação e pelo seu predominante entrecho, o primoroso film serie d'Arte do renomado fabricante Pasquali & C. de Turim:

A Fascinação da Innocencia

Magistral film tirado da vida real, que encerra uma pagina delicada de sentimento e de coração. Nella demonstra-se como o homem, mesmo aquelle que desceu até o ultimo degráo da escada social, póde sempre ter no fundo da sua alma a visão do bem; pois se é verdade que o errar é humano, não é menos verdadeiro que a alma do homem tem profundidades inesgotaveis de bondade e heroismo.

A innocencia de uma creatura enjeitada, induz ao dever um pobre homem que o meio malsão em que vivia, o tinha tornado um criminoso abjecto — 2 muito artisticas e bem urdidas partes.

Para completar o programma;

Pathé Jornal — (ULTIMO NUMERO) Noticias animadas mundiaes, que offerecem a maxima importancia e despertam vivo interesse. O assumpto da moda em Paris, em cores, é a cólicia feminina da presente revista

Namoricos de Leoncio

Esfusiante, fina e muito graciosa comedia, desempenhada pelo inimitavel artista da afamada casa Gaumont, de Paris, Leoncio Pierre.

Amanhã — O festejado e muito querido NICK WINTER, da inegualavel fabrica Pathé Frères, no emocionante romance policial:

TENEBROS

O «detective» Nick Winter contra os bandidos de casaca..

— 2 muito longas e vivazes partes — 2